京城日報
十月二十八日（月）夕刊
編輯兼發行人 吉島見　印刷人 小川三之介
發行所 京城府太平通一丁目 合資會社京城日報社

すき燒 鳥料理 水炊 喜久家 本町二喜樂館橫 電本三八三番

マカレの一大決戰 目睫の間に迫る
伊軍が總攻撃に決定
エ軍の意氣又高し

北方戰線緊張

【アドワ二十七日聯合】アヂグラット、アクスム間百キロの戰線を確保したイタリー北軍約八萬は、戰線の整備前線の偵察に萬全の手はずを完了していよいよ二十八日ローマ進軍記念日當日を期し、マカレの戰線に向つて總攻撃開始に決したと解される

イタリー軍右翼はマラヴィニ將軍麾下の第二軍、左翼にサンチイニ將軍麾下の第一軍を据ゑ中間にビロリ將軍麾下の土民軍を据ゑイタリー軍は無敵な戰車の掩護下に得意の豆戰車その他の活躍で一氣に海拔二千五百メートルのグアラウアイ山一帶の高地を占據、潮の如くマカレ戰線に殺到する作戰と見られる、第二軍は二十七日朝來既に根據地エンチシオ一帶から行動を起し、第一軍の右翼ファシスト民團の先鋒部隊は早くもアドワ南方アヂネフスの要所を占據しフエレスマイ河に添ふて南下を續けてゐる

一方エチオピア北軍總指揮ラス・セウムマンガスア將軍はイタリー北軍の進出を豫見、二十七日既に麾下の精鋭二十萬に出動命令を下した、マカレ戰線前線地方は守るに易く攻むるに難い山岳地帶で、エチオピア軍各部隊は山嶺に陣地を構築エ軍の掩護下に急襲するイタリー軍を邀撃猛射する作戰だ、マカレ戰線においてエチオピア軍が敗退すれば後方ハラールの戰線も赤支へ難く、イタリー軍はエチオピア軍を南北に遮斷して生命線アヂス、チブチ鐵道を遮斷出來る形勢にあり、エチオピア北軍は近代的武器を誇るイタリー軍の進出に對し肉彈を戰場に曝して必死の防戰を策すると見られる、何れにせよ國運を賭するマカレ戰線の一大決戰はいよいよ目睫の間に迫り、北方戰線は山雨まさに至らんとして風樓に滿つの緊張を呈してゐる。

總攻撃を前に 伊軍早くも進撃

【アスマラ廿七日電通】北部戰線イタリー軍に從軍のエキスチエンジ・テレグラフ通信員よりの報道によれば、イタリー軍は愈よ二十八日決行豫定の對エ總攻撃を前にして、早くも二十七日全面的の進撃を開始、アドワとベクラとの中間ベンチシオに待機中の伊太利軍土民部隊も、二十七日早曉來進撃を開始して既にマラサム川の流域一帶の地域を占領して、ベンチジオより約二十哩の地點まで進出し今や北部中央伊軍はチクラアイマノットの南方からハラセシ、マイウドリ兩河の合流地點までにわたり一齊に展開されるに至り、同時に左翼イタリー軍も赤マカルレより約三十哩を去るサクチエンに到達し總攻撃に對し待機の姿勢を整へてゐる、一方北部伊軍最右翼戰線よりの情報はスーダン國境に近きセチミス河方面のエチオピア軍は二十七日の夜陰に乘じ又も渡河を敢行、エリトレアに侵入せんとしたが伊軍は比較的少數部隊にも拘らず能く之に應戰、エチオピア軍に機關銃の猛射を浴びせ撃退せしめエ軍は死者百、負傷者多數を遺棄して潰走したと報じてゐる

邀撃命令を下す エ國北軍總司令から 皇帝に急電を寄す

【アヂザベバ廿七日聯合】エチオピア北軍總司令ラスセウムマンガスア將軍は二十七日皇帝に急電を寄せ左の如く述べてゐる

アクスム、アドワ及びアヂグラットの戰線におけるイタリー軍の行動に徴するに、イタリー軍はいよいよ廿八日を期して攻勢に出る形勢にあり、北軍司令部においては全線に待機邀撃命令を下した

エ國南軍の作戰

【アヂザベバ廿七日聯合】イタリー南軍のゴラヘイ攻撃の報に首都に滯在中であつたハラール州知事ナシブ將軍は、二十七日アヂザベバ出發急遽ジジガのエチオピア南軍根據地に向つた、將軍はハラールにおいて留守司令官の出迎をうけエチオピア南軍左翼を指揮、ラス・デスタ將軍の右翼と協力してイタリー軍の猛襲を邀へ擊つ作戰である

佛伊が默契して英の肚を探る
英の對佛回答の時期こそ和協成否の岐れ目

三國協和交涉經過

ムッソリーニ伊首相

ラヴアル佛首相

【パリ二十七日電通】イギリス、フランス、イタリー三國の和協交涉經過に付てはフランス外務當局は極度の沈默を守つてをり、それと反比例するパリ諸新聞の雜多な臆測の目のやうに變るセンセーショナルな諸報道と相俟つて混沌たる形勢をなして居るが、二十七日最も信ずべき筋より確聞するにラヴアル佛首相からイギリスへ和協試案を一括して送付し、今やイギリスからの回答を俟つて居るといふのが最近の情勢であり、而してイギリスの回答が例へ交涉の中心點を外れるとしても決して停滯とか決裂とかいふ段階に逢着するものでないことが判明したフランスからイギリスへ移牒された和協試案の内容はチエルッチ伊大使とラヴアル佛首相間の個人的意見交換といふ形式をとつて居りムッソリーニ伊首相とはわざと直接關係なき形を示して居り、若しイギリスが之れに歩み寄りの形勢を示せばその時始めてローマに移牒して伊首相の考慮を求めやうといふ順序になつて居るものと解される、而して右案の骨子は去る八月英佛伊パリ會議に於けるイタリー案と大差なく、且イタリー大使が關與して作り上げたものである以上、伊首相の肚と甚だしき距離があるものとは思はれず、從つて聯盟もエチオピアも、受諾し得べきものとするイギリス筋からの意向からいへば、決して安當なる解決策とは認め難かるべく、イギリスの對佛回答の時期こそ和協成否の岐れ目として最も重大視さるべきといはれて居る、而して八方に思惑を働かすイギリス外交當局は聯盟制裁委員會の再會合を三十一日に控へ、更にイギリス中心の最重要問題たる總選擧を十一月十四日に控へて居る今日、假に三國和協交涉を土壇場に追ひ込むやうな外交方針を執らうとは容易に想像し得ないところである、イタリーがリビア減兵をなしたにも拘らずことなどより見てイギリスがどの地中海の艦隊移動を延ばして居る程度まで新しい對策を探るか疑問とされて居る

宇垣總督 けさ京都着

【京都電話】宇垣總督は夫人及び矢野秘書官その他を伴ひ東上の途二十八日午前七時二十九分京都下車近衛太旅館に入つた、休憩の後十時十五分同驛發東上の豫定である

行政制度を改革 國費負擔を輕減
調査局で着手する

【東京電話】政府は二十九日の閣議において内閣審議會及び調査局設置に伴ひ改廢すべき各種審議會委員會等の整理統合の具體案を決定することになつてゐるが、内閣調査局では引續いて財政的負擔を増加し國費膨脹の主要原因をなしてゐる行政制度の改革に着手することゝなつた、即ち現行政制度中最も大きな缺陷で國費負擔を加重ならしめてゐる弊害とされてゐるものは各省の割據主義であるが、現行内閣官制によれば總理大臣と各省大臣との官制上の地位は殆んど同じ水準にあり、總理大臣は單に内閣の首班たるに止り、國務大臣として對等にあり同等特權なる權限を有する譯ではなく、各省の省務分掌事務は全く各省大臣の手に留保されてゐる状態にあつて、全體としての綜合性を缺いてゐる、これがために各省官制は徒らに複雜化し各省割據主義の弊分を助長し、國費膨脹の主要原因をなしてゐる、これらの事實に鑑み明治二十二年來殆んど變化なき内閣官制に根本的檢討を加へ總理大臣の權限を擴大し時代に適應した制度に改組しようといふのである

水雷『鵲』進水式擧行

【大阪電話】水雷『鵲』はかねて大阪鐵工所にて建造中のところ工事竣工、秋晴れの廿八日午前八時呉鎭守府司令長官代理呉工廠長松下中將臨場のもとに、同廠工場にて進水式を擧行歡呼裡に安治川に威容を浮べた

エ國駐伊代理公使引揚げ

【ローマ二十七日聯合】エチオピア代理公使イエスス氏はいよいよ二十九日午前ローマ出發歸國することゝなつたが、ローマ出發前次の如き聲明を渡した

多年住み馴れたイタリーを引揚げることになつて感慨無量だ、予は深くイタリーを愛するがイタリー政府が祖國に對して今回の如き擧に出でたことは誠に痛心に堪へない、ハイレセラシエ一世は即位以來實力を傾注してエチオピア國の啓蒙開化に努力して居られる、然るにイタリー政府が殖民地撤止の名目で今回の行動に出でたことは的違ひではないか

尺寸の領土も割讓出來ぬ
エ國政府の强硬決意

【アヂザベバ二十七日聯合】ムッソリーニ首相の和協示唆案をイギリス政府が拒否したとの報道に接し、エチオピア政府當局は數日來の憂鬱を吹き飛ばし大滿悦の有樣である、尤もイギリス政府の方針については何等公報なくエチオピア政府においても極度に秘密を嚴守してゐるが、エチオピア政府はあくまで祖國擁護の決意を固め尺寸の領土たりとも割讓に應ぜぬ强硬決意と解される、イタリー政府は戰端開始に先立ちエチオピア皇帝がオガデン、アウサ兩州等を割讓する和協案を提示したが、今や右提案を撤回衝突前に受諾出來たら提案も現下の情勢では一顧の外ない、と毅然たる決意を示してゐる

前線の視察を終へバ元帥等歸國

【マッサワ二十七日聯合】イタリー參謀總長バドリオ元帥、植民次官ルッソーナ氏は前線の視察を終へ二十七日マッサワ出發本國へ歸還した

商氏が管下各縣長に負擔輕減令を發す
自治運動の擴大防止

【天津廿八日聯合】河北省政府主席商震氏は河北自治運動の善後策につき慎重考慮の結果、武力の行使を斷念農民の要望を容れて苛捐雜税を撤廢するに方針を決定、さる二十七日管下各縣長に對し負擔輕減令を發した、内容次の通り

自治運動の擴大を防止するため各縣當局は縣民の負擔輕減をはかりその他適切なる施設を講ずべし

武宜亭語る

【香河二十七日聯合】香河縣民衆運動のリーダー武宜亭は俄かに語る

吾等の民衆運動は何等不善の事なく當然起るべきことが起つたに過ぎない、縣としての經費はさう多額にかかるものでないのに餘りにも過酷な雜税を課し民衆の膏血を搾る狀態である、安厚齋を臨時縣長に推したが、河北省政府が適當な縣知事を任命し今後縣政に善處してくれればよい

商震氏語る

【天津二十八日電通】河北省政府首席商震氏は二十七日夜支那記者團に對し左の如く語つた

一、香河縣長に任命された趙爾萊は何時でも政府の統治下に讓り渡すものだが結局我々の要請を容れて政府參議劉維東が縣政を接受することにならう、氏は香河城内に抑留されてゐるが、生命には危險なきことが判明した

一、香河事件の善後措置は多田駐屯軍司令官とも協議したが、具體的協定は未決定で引續き協議中である

一、香河地の治安は導火線となつて省内各地の治安に動搖を來しては居るが、冀、津沽方面の治安は十分保たれて居る

北支の赤化に關して駐屯軍當局は憤激
防衛手段のため決意を固む
蔣氏の態度如何で重大波紋

【天津廿八日聯合】蘇聯の北支赤化工作は急速に進展し、既に山西省西部の如き殆んどその魔手に瀆されてゐるが、去る十八日の河北共産黨代表大會において蔣介石氏と蘇聯當局との密約、並に十一月七日の革命記念日における大暴動計畫が暴露されるに至り、駐屯軍當局の異常な憤激を買ひ「このまゝ放置する時は河北の赤化は火を睹るより明かである」となし、その防衛手段のため軍は重大決意を固めたもの、如く、近く北支那の當局に對し、共同防衛を慫慂すると共に、蔣介石氏に對しては、或る種の軍事協定締結を要求するのではないかと見られる、萬一蔣氏にして右申入れを拒否するが如き場合は、北支治安の確立上南京政府との絶縁さへ辭せざる決意を有するものの如く、一方商震氏の如きは赤化防止に全幅の賛意を表してをり蔣介石氏の態度如何では北支政局に重大波紋を捲起すに至るであらう

砂糖出港税の消費税移管
拓務省は反對

【東京電話】大藏省が一般會計に特別會計調整の見地から減債基金繰入れ及び南洋廳砂糖出港税の消費税轉換を計畫せるに對し、拓務省は出港税の消費税移管には左の見地より反對してゐる

一、南洋廳財政の中心は出港税で本年度は三百八十餘萬圓、十一年度は四百十二萬圓と見積られて居るが、之れを一般會計の消費税に繰入れ二百萬圓程度の補充金を交付されるとすれば、南洋廳としては極度の財政緊縮を斷行しなければならぬが、斯かることは實際問題として實行不可能である

一、南洋廳としては拓務省及び關係各省とも協議して南洋發展の根幹をなす十一年度以降十ケ年繼續の拓殖計畫案を折角樹立しても、若し大藏省の主張に從ふ時は計畫遂行が不可能となる、本件に關しては既に拓相を會長とし關係各省委員を網羅せる群島開發調査委員會にかて、反對の答申を得て居る

六中全會の豫備會議お流れか
突如各地諸代表が中央部に押しかく

【南京廿八日聯合】中央常務會議は二十八日午前九時緊急會議を開催、六中全會豫備工作につき協議する筈であつたが、各地反中央諸代表百五十名が二十八日早曉突如南京中央部に押しかけ、六中全會缺席、委員補充として中央が御用委員六十名を指名したことを糾彈幹部首腦部と押し問答をつゞけてゐる、從つて六中全會の豫備會議は流會の外ないものと見られる

南洋日本委任統治問題審議

【ゼネバ二十七日電通】聯盟委任統治委員會は二十八日より南洋日本委任統治問題の審議を開始することになつた

シヤムも制裁參加

【バンコック廿七日聯合】シヤム國政府は二十七日夜イタリーに對する制裁案實行に決定した

歴史教科用圖書調査委員會

第六回朝鮮臨時歴史教科用圖書調査委員會は廿九、卅の兩日本府第一會議室で開催される

日加通商交涉

【東京電話】二十八日加藤カナダ公使より外務省への報告によればカナダ新首相マッケンヂーキング氏は組閣匆々二十四日我公使館に加藤公使を正式訪問、就任の挨拶を述べたので加藤公使は折返し二十六日首相官邸にマッケンヂーキング氏を訪問答禮を行ひ、同時に日本カナダ通商調整問題に關する我方の主張要求を說明し、兩國の通商貿易問題が友好親善を維持しつゝ公正妥當の解結の運びに至るべく我方の熱意を披瀝したるに、カナダ新首相も兩國の親善友好關係の強化を強調し、通商關係調整に關して能ふ限り考慮を拂ふべき旨誠意をもつて回答し、日本カナダ通商交涉は自由黨の新政權下に極めて友好的雰圍氣をうけて早くも交涉が開始された趣きである

人

◇國峰學吉氏（京城藥學專門學校長京城府藥劑師會々長）挨拶の爲め二十八日來社
◇宮本吉次氏（京城府藥劑師會副會長）同上

天地玄黃

◇政友會も國體明徴について聲明を出すらしい、後世史家は國體と聲明との關係に就て大に頭をなやますことであらう

◇ゴロッキを用心棒に頼みました、用心棒は居坐ることを考へてゐます、或は脅かして歴家をとられるやうなことが無いとはいへません、華族含約の話

◇ムッソリーニは經濟制裁に對して死力を盡して鬪へと國民に敎へてゐます、いは無くとも死力を盡して鬪ふべく餘儀なくされるでせう

◇時ならぬに秋雨の襲來、天の試錬は餘りにも頻繁で困た

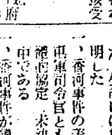

元寇（76）

藤井眞澄 作　齋藤五百枝 畫

蒙古の使（三）

蒙古の牒狀が二月七日に上奏された時の樣子を『增鏡』は次のやうに書いてゐる。

「……いとうつしう舞ひ給へば、讀めでさせ給ひて、舞の師たども祿たまはりなどしけり。かやうに聞ゆる程に、むくりの軍といふ事起りて、御賀とゞまりぬ。人々口惜く、本意なしとおぼすこと限りなし。同事もうちさましたるやうにて、御修法や何にやと、公家武家たゞこの騷ぎなり」

同じ月二十五日に、朝廷から二十二の神社へ祭幣の使が遣はされた。

翌三月五日になると鎌倉幕府では、今まで六十四歳の北條政村が執權で十八歳の時宗が連署だつたのが、時宗が執權になり政村が連署になつた。

かういふ京や鎌倉の噂を、加賀孫太郎は山陰の辻々で洩れ聞いた。

——弟の時宗が執權になつたとすると、兄の時輔の不平がいよいよ深うなり、大串五郎一派の謀叛がますます激しうならうぞ……

など惡ひながらも孫太郎は八岐大蛇や熊襲八十梟師や武藏坊辨慶……になつて、虎彦の素盞嗚命や日本武尊や源九郎義經……を相手に、旺んに假面芝居の太刀をふりまはしてゐた。

四月に入ると、朝廷では蒙古と高麗への返牒のために二通の手紙が出來上がつたが、鎌倉幕府はそれを握りつぶしてしまつた。

この事を『五代帝王物語』は次のやうに書いて居る。

『返牒あるべきかと沙汰ありて、菅宰相長成卿草して經朝卿清書して、關東へつかはされしかども、武家子細を申して遣はさず。所詮牒狀の體無禮なるによりて、返牒に及ばぬよし、牒使に仰せ含めて返却せらる』

その後蒙古の使は七回も來てゐて、朝廷では、その度毎に返牒の手紙を用意せられたが、その主體をなす文章は常に次ぎのやうであつた。

「それ〳〵當國と群て人物の通ずること無し。本朝なんぞ好惡の使あらん。由緒を顧みずして、凶器を用ゐんと欲す。和風再報すれども、凝氷なほ厚し。聖人の書、釋氏の教、濟生を以て素懷となし、奪命を以て黒業をなす。何んぞ帝德仁義の境を稱へて、民庶殺傷の源を開かんとするや。凡そ天照皇大神の天統を輝かしてより、日本今皇帝日嗣を受くるに至つて聖明のおよぶところ、左廟右稷の靈、得一無二の盟、したがはざることなし、百王の鎭護孔胎、四夷の脩靖みだることなし。かるがゆゑに皇土を以て永く神國を號す」

實に正々堂々、旭日の東天に昇るが如き輝かしい返牒である。

孫太郎が、この文章に接したのは、ずつと後のことで、この時は朝廷からの返牒を、鎌倉幕府が握りつぶしたと……いふ噂だけを耳にしたのだつた。

恰ど四月なかば過ぎ、但馬の國府の街を出たばかりの川添ひの道である。孫太郎の一行は初夏のすがすがしい青葉の風につゝまれながら、西へ西へ……と向ふところ。

「わからんな、さつぱり解からんな……」

先頭に進んでゐた虎彦が、頻りとこましやくれた頭をひねり出したのである。

と、二ばんに進む孫太郎が、訝さうにたづねた。

「解からんとは、なにごとが……」

「お天子樣のお手紙を、勿體なくも握りつぶしてしまふたことや」

「そのことか……」

孫太郎が、いつさう眠さうに云ふと、虎彦は、足をゆるめて近よつた。

「いつたい全體、畏くも恐れ多くも、どういふ譯あつて、鎌倉ではさういふことをなさるのか、それがこの虎彦には解かりませんのや」

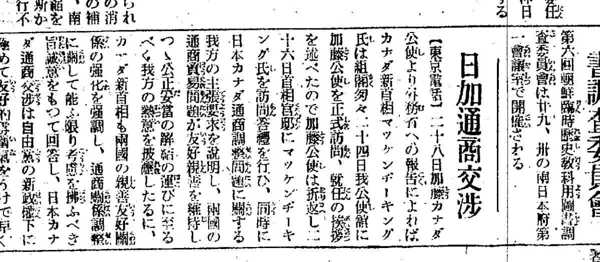

小兒良藥 樋屋奇應丸

母性愛を無視し

家庭の平和を蹂躪する魔の小兒病が肅々たる秋風に紛れて雪崩れ込む時です

小兒良藥 樋屋奇應丸

愛兒を持たれる方々の記憶すべきは……常備すべきは……この育兒良藥唯一つです

救急、治病、保健の水も漏さぬ藥効の嚴めしさ小兒諸病の裏をかく準備工作のすべてが肅然と整つた事に於て他藥の企及を許さないからです

主効
カン、ムシ、ネツ
キゼツ、ヒキツケ
メマヒ、ホウソウ
ハシカ、ヨナキ
下痢、食傷、惡心
乳アマシ、青便、消化不良
其他 弱イ小兒

藥價 二十錢 三十錢 五十錢 一圓 外に徳用一圓五十錢

ニセモノあり この商標と社名に特に御注意乞ふ

育兒之友 無代進呈 新聞名記入御申込の方へ

本家 大阪天滿橋 樋屋合資會社
社長 樋屋第十二世 坂上忠兵衛

10-B-11

有難き記念日を迎へて 心田開發に拍車

精神作興週間を全鮮的に

本府は總監が全廳員に訓示

來月十日は國民精神作興に關する詔書渙發の記念日であるが、朝鮮は本年度の表看板として宇垣總督提唱にかゝる心田開發がいよ／＼全鮮の第一線まで進出した折柄であり、この有難き記念日を迎へ、ぐんと拍車をかけて二千萬半島大衆の心を貫く作興の強い一線を劃するに決し、本府社會課では今回各道に通牒して十一月十日を中心として精神作興週間をやらせることゝなつた、この本流に乘つて民心開發の行事をそれ／＼行ふわけだが、本府では例年の通りこの日正面玄關前の廣場に二千餘名の全廳員をあつめ、今井田政務總監（總督上京中につき）の詔書捧讀式あり、續いて訓示がある、なほ各道、府邑の官公衙、學校、銀行會社等でも式と訓示が行はれ朝鮮全面的に緊張を見せることゝなつた

九百八十圓捲上ぐ

インチキ賭博を餌に

京城授恩洞一八飲食店鄭明善さん（四九）方へ去る十五日裵判東といふ男來訪、私は貴女の實兄（實兄鄭明先は漁業法違反で順天署に檢擧され目下光州刑務所服役中）鄭明先と知合ひであるが鄭さんが送局の途中私に貴女に宜敷く傳へてくれと賴まれたのでお傳へに來ましたといふので、明善女は兄の友人と思つて親切に待遇したところ、二、三日後また來て、實は私の郷里から或る男が六千圓を持つて入城、賭博で三千圓を失ひ今三千圓持つてゐるが、自分に所持金がなくては捲上げられないから資金を貸してくれと同家の養子金昌男君（二五）に花札のインチキ振りをみせてすつかり信用せしめ、鄭女から現金九百八十圓を借出した、そして金君の共に京城鳳翼洞尹乙燮方に至り二人連れの男を紹介、相手方の現金三千圓と金君の所持して來た九百八十圓をトランクに入れて保管しおき、花札を買ひに行かうと金君を連れて鍾路三丁目に至り一圓を金君に渡して花札を買つて來いと云ふので金君は有頂天になつて花札を買求め前記場所に歸つてみれば三人の男は雲隱れ、トランクの中には何時スリかへられたか新聞紙包みが一杯入つてゐるので初めてやられたなと判り青くなつて鍾路署へ訴へ出た、同署で犯人捜査の結果、京城嘉會洞一三六金鳳姫方へ潛伏してゐる事を探知し廿七日夜一網打盡に檢擧した、取調べの結果、全南谷城郡石谷面念石里莫在浩（四一）慶南山淸郡丹城面坪村里裵判東（三七）全南順天郡住巖面日鹿里金東伊（三七）の三名で、裵が去月順天署の留置場で鄭女の實兄鄭在先から鄭女が相當金を持つてゐる事を知つて、前記二名と共謀し芝居打つてまんまと九百八十圓を詐取したもので餘罪取調中

待望の神宮競技 あすから開會

東京に漲る大會氣分

【東京電話】スポーツ王國日本のオリンピア祭たる第八回明治神宮大會は愈よ廿九日からスポーツの聖地、明治神宮外苑において華々しく開會される、全國の若人を動員し、一週間に亘つて繰展げられるスポーツ豪華繪卷の全貌は、郷土の榮譽と誇りをかけた意氣と力の展示だ、全競技種目二十一中でも青年團の各競技は熱烈な郷土愛に色どられた眞摯潑剌の精華として神宮競技場を意義づける大會の呼物だ、市內各所の旅館は大會景氣で早くも沸立つてゐる、メーンエヴエントともいふべき陸上競技は十一月一日から四日まで外苑競技場で行はれ、青年團對抗競技は始めの二日間、全日本選手權大會は二日から始まるが、陸上日本の大會第一線總動員の豪華版で日本記錄更新の大きな期待がかけられてゐる

蘇聯の材木を差押

名古屋で

【名古屋電話】大同海運株式會社からソヴエート政府が傭船して居る太平丸（二千三百噸）が露領から材木を滿載して二十七日午前九時折柄の豪雨を衝いて名古屋港に入港二十七番棧橋に繫留されるや待ち構へて居た大同海運代理店の淺野信明氏はその材木八千石（價額約六萬五千圓）に對し直に差押の手續きを執つた

事の起りは傭船料の問題で屢々當局者と交涉したが要領を得ない所から大同海運では遂にこの自衞的手段を採つたものである

大型飛行機に 英國が力瘤

植民地と連絡短縮

【ロンドン廿七日電通】聞知する所に依れば、イギリスのインテリアル航空輸送會社は政府の補助金百萬ポンドを得、超大型飛行機二十九台、大型陸上機十二臺を建造する計畫で三十一日發表する筈であると、これらの飛行機に依ればイギリス、インド間の定期航空は三日間で、イギリス、濠洲間は四日で、英濠間は一週間で連絡される見込である

大島町の殺人 香月は七年

大崎は二年

六月廿二日夜京城大島町カフエー彌生前で同町の李泰鎬を殺害した彌生町一二香月光彥、南大門通三の二七大崎虎夫兩名の殺人事件は廿八日午後一時半から伊東院長判長黑瀨檢事立會京城地方法院第四號法廷で開廷、廿一日の香月十年大崎三年の求刑に對して香月懲役七年、大崎（傷害致死）同二年の判決があつた

卸 小賣 ネクタイ專門 京城本町二丁目 三吉支店 電本二一九七番

海員騷ぎ 仁川署監視

【仁川電話】既報、給料値上を船主に迫り二十八日までに回答を求めた仁川海員共濟會に對して、各船主は冷靜な態度を示し殆んどその要求を問題にせず、從つて何等の回答を與へて居らぬ、あくまで目的貫徹につとめる共濟會では沿岸通ひの汽船の入港を待ち、二、三日中に全會員二百名が集合今後の方針を協議する筈で、仁川署は成行監視中

少尉になりすまし 陸軍官舍で詐欺

兵隊あがりの男

京城漢江通り十一の陸軍官舍が盜難に荒されるので、龍山憲兵分隊で捜査中廿四日犯人を逮捕、取調べをすませ二十八日一件書類と共に身柄を檢事局に送局した、犯人は京城林町一四五無職松田正明（三一）で

廿四日午後二時頃、歩七八の貪成少尉が出張中なのを知つて、同官舍街の自働電話で京城本町一丁目村木時計店へ『ポータブルとレコードを持つて來い、百圓札だから釣錢を用意して』と貪成少尉になりすまし、村木商店の店員二人が同官舍を訪ねた時には、風呂場から侵入した松田は、壁にかけてあつた少尉の制服、正帽を着て、軍刀をつけ天晴れ陸軍少尉殿に收まり返つた、釣錢六十圓に手をつけようとした時、近所の鹽澤商店主が、貪成氏の留守宅から聞える話聲を不審に思ひ、龍山憲兵分隊に急報、大庭上等兵が格闘の末取押へた、同官舍の盜難は此奴の仕業で八件被害約六百圓が判明した

村田は歩兵七八聯隊に在營中昭和七年六月窃盜罪で軍法會議の裁きを受け三ケ月の刑を受けたことがある、除隊後は諸所を流れ惡事を働き去る七月仁川署に捕へられたが執行猶豫となり今秋の大演習に參加したが惡事尙やまず、勝手を知つた陸軍官舍を荒し始め、遂

新鮮美味 森下の果物 旭町一 電本一四四三 三越前 電本一八六

咸南の遭難漁船

沈沒破損は十餘隻

【咸興電話】廿六日の暴風による咸南沿岸の漁船被害は調査の結果案外輕微で、漁船の沈沒三隻、破損九隻、消息不明廿隻、漁夫の遭難死亡六名行方不明一名であつた

東小門附近に徘徊する泥棒

廿八日朝東大門署高巡査が東小門附近を徘徊する不審な男を發見、取調べると住所不定前科三犯柳基元（三七）で十月上旬京城府外敦岩里四七一徐永局方で時計外數點約五十圓を窃取した外、卅件約六百圓の窃盜を自白した

麻浦校改築落成記念展

麻浦普通學校では十一月二日午後二時から改築落成式並に生徒作品展覽會を行ふ

半島庭球 壓倒的に勝進む

硬球ダブルス豫選

【東京電話】第八回明治神宮奉贊體育大會庭球（硬球）競技第二日は二十八日午前九時から一般男子ダブルス豫選を擧行した

朝鮮（三木・八木）6―1、6―0 福大（藤原・後藤）

朝鮮（管・上甲）6―1、6―4 高千穗（河田・中西）

朝鮮（河村・山田）6―0、6―0 早大（岡本・岡崎）

おみやげには 松の實飴

少年を集めては スリの方法を傳授

働かして捲き上ぐ

京城桂洞一三六金龍福（三〇）は無職にも拘らず立派な邸宅を構へ、豪華な生活をしてゐるので、鍾路署高城、中南刑事がそれとなく內査中、廿七日夜同所を襲ひ前記金をはじめ同居の少年三名を檢擧した、金は家なき哀れな子供達を集めてはスリのやり方を傳授、免許皆傳となるや街頭へ出してスリを行はしめ、スリ取つた金は全部自分が捲上げ子供達には生活だけ保證してゐる事判明した

被害は九月下旬鍾路電車內で現金三百圓をスリ取つたのを手始めに毎日一件と定め大口のみをねらつてゐたもので目下自白しただけでも三千五百圓に達してゐる

僞札發見

廿七日午後一時半頃京城府外麻浦郵便所で僞一圓札を發見、相當精巧なものである

青年貿易家の夢

監禁、投獄、異境の迫害に 悲憤の旅から故國に歸る

【仁川電話】廿七日夜七時仁川入港の朝鮮郵船平安丸から人々に支へられながら上陸した病後らしいやつれた朝鮮人青年があつた、富川郡大阜面東里農業黃熙君（三〇）、貿易家を夢み朝鮮人蔘を携へ支那、シャムを轉々十年、フランス官憲に捕へられ監禁されること二回、その上投獄され生死の境を彷徨、異國の空に結んだ夢は決して樂しいものではなかつた、懷しい故國の土を踏み仁川內里中央旅館で語るは悲憤の商道——

青雲の志を抱き故國を後にしたのは十年前、その頃支那その他海外で高貴藥として珍重されだした朝鮮人蔘を仕込み、上海を振り出しにシャムのバンコック佛領印度支那方面を轉々行商中昭和五年コーチン・チャイナの國境ポイピツトで佛蘭西官憲に捕へられ、セイゴンの探偵局で共產黨容疑者として不法監禁され、日本領事館の盡力で八箇月目に漸く日の光りに浴び七轉び八起魂は淚を吞んで活動を續けた、たま／＼今年五月セイゴンの

人蔘行商 金相徹氏の貸金請求に再びセイゴンに赴く途中コーチン・チャイナの國境バッタムバンの南方七キロボイペットに入り佛蘭西官憲にパスポートの査證を受けんとした處、不審の點があるとプノンペンの探偵局に押送され言語に絕する拷問にあひ、五年前退去命令を受けたのにも拘らず入國したとの理由で檢事局は黃君の辯解を聞かばこそ懲役一箇月を求刑、東洋人なるが故の苛酷な勞役を課せられ、出獄するや、また

探偵局に 不法監禁され、日本領事館の奔走で危難を救はれたが、監禁、投獄そしてまた監禁、續く外國官憲の橫暴に商賣は全くあがつたり、折角築いた基礎も崩れ精神、肉體ともにいたく打擊をうけ破られた青年貿易家の夢に、失望にうづく胸を慰すべく思慕の故國へ……

京中裏の空家に 巢喰ふ窃盜團

三人組みの少年泥棒

廿七日夜京中裏手に新築中の空家の中でコソコソ話をしてゐる怪しい少年三名を鍾路署員が發見、取調べると慶北生れ李相均（一八）＝假名＝外二名で、八月十三日から三人組の窃盜團を組織、同空家を根城にして八月廿日頃京城淸進洞一八一妓生康蓮花さん方へ侵入、衣類百五十點價額三百圓を窃取入質した外二十四件、約千五百圓を自白したが、彼等は金庫其他の合鍵四十個を所持し如何なる金庫、錠前でも開いてみせると豪語して係官を驚かしてゐる

事故の原因

全く不可抗力か 鐵相代理ら現場へ

【東京電話】磐越東線小川郷、川前間の列車事故原因は鋭意調査中であるが、種々の條件を綜合するに、全く不可抗力に依るものと推定されるに至つた、鐵道省では直ちに遭難者見舞と死者慰靈の爲め二十八日午前十時上野發急行列車で鐵相代理高橋政務次官、木村旅客課長が郡山經由現場に急行した、死者は廿八日午前十一時現在十一名、重傷九名、輕傷三十五名で、その中重輕傷者十七名は郡山へ、三名は小野新町へ送り夫々手當を加へてゐる、現場の線路復舊については、脫線して崖にぶら下つてゐる三等車輛は崖下に落し、線路上に橫倒しとなつた貨車四輛は引起して目下開通を急いでゐる

磐越東線被害現場へ 救護班が急行

死傷者收容に努む

【仙台電話】既報、磐越東線の列車轉覆、乘車人員九十六名（乘務員を含む）中、死者八名、重輕傷者四十八名と見られるが、郡山は乘務員のため的確な數字は未だ判明せず、從つて夏井川の濁水激流中に押流されたものもあるやも知れず、目下極力手配調査中である尙機關手、車掌二名は奇蹟的に無事であつたが、機關助手、同見習は重傷を負ひ、機關手は事故と同時に川前驛に急報したので同驛から現場へ重行機關車を急行せしめ更に午後八時三十分小野新町からモーターカー、醫師、消防夫を乘せた機關車を急行せしめ更に午後八時四十分郡山から醫師二名、看護婦若干で救護隊を組織し現場へ急行、死傷者は川前町川前銀行にトラックで運び應急手當中である、尙仙台鐵道局庶務課長以下職員は鐵道局病院醫師、看護婦と共に現場に急行した

死者增加

【仙臺電話】磐越東線における死傷者は目下判明せるところで死

福島縣の被害

【東京電話】廿八日午前九時卅分福島縣知事より警保局への報告による同縣下豪雨被害狀況左の如し

石城郡田人村 死者一名、行方不明七名▲遠野村 行方不明二名▲雙葉郡龍田村地內發電所工事中土工四、五名生埋めとなつた模樣で目下搜査中

濟州島の被害 十萬圓に及ぶ

死者四名を出す

全南濟州島の暴風被害は二十八日全南警務局入電によれば、總被害十萬圓に及ぶ模樣で、死者四名、行方不明者三名、漁船破壞十隻、家屋の流失七戶、半壞二戶、浸水一千三百六十九戶、道路決潰三百件、耕地の埋沒二百七十六町步、牛馬豚の死百六頭であるが、同暴風は二十五日夕方から廿六日にかけて全南一圓にわたり襲つたものである

東海道線開通

【東京電話】豪雨のため故障續出した東海道線は復舊作業に努めた結果、廿七日午後十時に至り早川根府川間の復舊開通を見、漸くこ

培材高普五十周年記展

培材高普は本年が創立五十周年に當るので來る十一月二日午前九時から同校講堂で記念展覽會を開催する

阿片を密輸

支那人捕はる

【仁川電話】廿七日午前十一時出帆之罘行第卅六共同丸船客の旅具檢査の爲仁川稅關監視吏が山東省に歸る咸北城津邑支那人鄭福萬（三〇）＝假名＝の柳行李二個に生阿片二貫十五匁を巧に布包にして密輸せんとするのを發見、一應取調べの上仁川署に引渡した、昨年六月頃吉州で朝鮮人十數名から十匁一圓六十錢で買集めたものらしい

氣象協議會閉ず

【仁川電話】廿二日から仁川觀測所で開催中の第十三回朝鮮氣象協議會は、會議を二日延長、けふ廿八日午後一時過ぎ閉會した

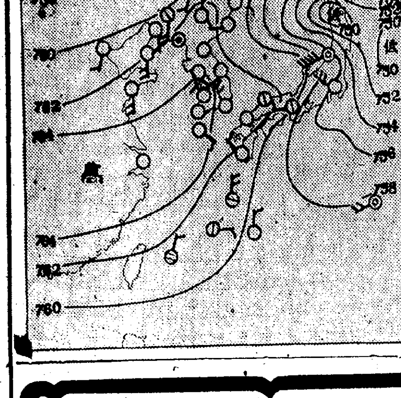

あすの天氣（29）

京城	晴一時曇
仁川	晴
釜山	西の風晴
木浦	晴
平壤	晴一時曇
城津	南の風晴
大邱	西の風晴
元山	南西の風晴一時曇

昨日 最高 17,9 最低 7,5　京城正午 17,4　28日溫度

仁川潮時（二十九日）

	午前	午後
滿潮	五、三〇 七、一七	六、二〇 八、一六
干潮	〇、〇〇 〇、一一	〇、〇五 〇、四

あすの豫

明日も半島は高氣壓に掩はれ各地の天氣も引續き良好であらう

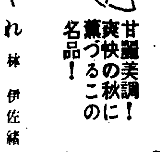

流行歌 峠の花 新橋喜代丸

流行新小唄 木曾ながし 虎龍

文藏大浪曲 義民甚兵衞 梅中軒鶯童

浪花節 最後の百人斬（前後篇） 二代目天中軒雲月

甘麗美調！爽快の秋に薫づるこの名品！

流行歌 旅笠しぐれ 林伊佐緒

流行歌 胸をたゝいて 金濱巖男

流行歌 日本よい國 淺草美ち奴

浪花節 左甚五郎 廣澤虎吉

最寄りの蓄音器店で御試聽下さい

ニッポノホン レコード　タイヘイ レコード

各種濕疹・水蟲 頑癬・疥癬・其の他

頑癬性皮膚病には

最新の學理に基く化學的合成劑

ルーボカス

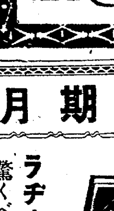

25瓦—¥0.50
100瓦—¥1.20
500瓦—¥5.00

寄生蟲を殲滅せしむる藥劑は數多きも皮膚を刺戟し又は吸收せられて副作用を起すものは絕對に避けざるべからずルーボカスは其の効力卓絕し而も全々刺戟性無きを以て肌を美しく損せず嬰兒の皮膚疹にも良効あり

第一製藥株式會社　東京市日本橋區江戸橋　大阪市東區道修町

落語 柳家金語樓の婦人會
柳家權太樓の若旦那
桂春團治の喧嘩仲裁

リーガル万才 嫁と姑 リーガル千太 リーガル万吉
万才 ゆるしてネ 砂川捨丸 中村春代
端唄 羅宇屋サ・秋の夜 分山田和香
民謠 鹿兒島小原節・木曾節 大漁節・草津節・串本節 松原幸夫 分山田和香

一枚 八十錢

リーガル 十一月新譜　REGAL

コロムビア大衆盤　製造發賣元 株式會社日本蓄音器商會

高級化粧洗濯用 レコード石鹼

世界一コロムビア蓄音器レコード長期月賦販賣　新發賣

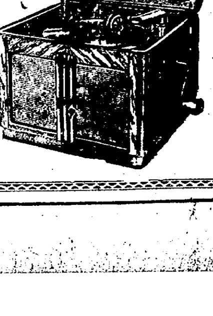

No. 117 ¥80
No. 117E ¥100

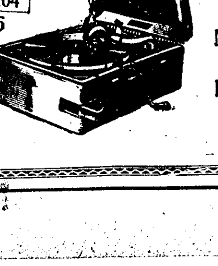

No. 203
No. 204
¥35

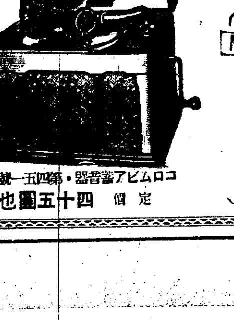

コロムビア蓄音器・第四一五號箱型　定價 四十五圓也

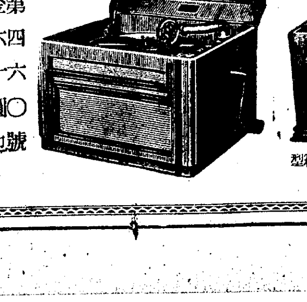

新發賣 第四六號 金六十圓也

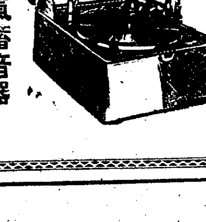

No. 212 ¥55

ラヂオ兼用電氣蓄音器 驚くべき性能ラヂオの王者スーパーヘテロダイン七球式電氣蓄音器がこの廉價で得られます！

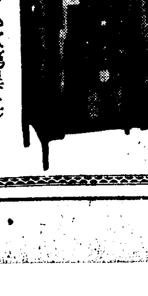

NO 350 ¥550

（月賦規定御申込次第呈上）

冬！御團欒に コロムビア蓄音器 コロムビアレコードの御用命は 全部揃つて居る明時堂で

京城驛前 明時堂 電話本局 四三〇五番 時計部 二四〇四番 寶石部

マネキン物語

お洒落★流行の先駆者　彼女達は…どうして…出來る？

マネキンが初めて出來たのは今から約七百年前、パリの衣裳屋さんが客の注意をひく爲に或る人形師に蠟製の裸人形を作らせてそれに着物を着せたのがそも〳〵の始まりです

日本のマネキン

マネキンの先祖は云ふ迄もなくあの活き人形と云ふほとんど人間かと思はれる位精巧で美しい實物大の人形です。それがだん〳〵技術が進んで來て今日のやうな見事なのが出來上るやうになりました、ではこのマネキンはどうして作られるかお話しませう、先づ彫刻家がモデルにより或は舞踊のポーズなりその他あらゆる形體の角度によつて粘土で原型を製作します、この原型と最後の彩色が何んと云つてもマネキンの價値を決定してしまふものと思はなければなりません

造られた原型は

石膏によつて、手、足首、胴と別々に凹型にとられその凹型の中に日本紙を貼搾して皆様の前に現れるマネキンの復製を一つの型によつて先づ二十體位も出生さします、そして生れた紙のマネキンはまるでバラ〳〵事件の正體のやうに、手、足首、胴のちぎれたものですが、それを張り合せ纏め合せ、それはく〳〵あらゆる産の苦しみをしてやつと形がとゝのふと今度はそれに日本紙のキズキで仕上張りをしてその上に何度も〳〵絹でこした胡粉を塗つて最後にサンドペーパーや布切などで頭の頂から足迄スベ〳〵する程磨きをかけ、さうして出來上つたものをいよ〳〵

最後のお化粧部

（彩色）へ廻すわけです。こゝでは文化粧の流行に精通した優秀な技術家が集まつてその顔、年齢、動作等によつてそれ〴〵マキヤージユ（化粧）をほどこすわけです、ポートベーシエほんとうに生毛のはえた桃の肌のやうに柔かい感じになりますよ、それからほんとうの髮の毛をブロンド、さては金糸、銀糸等さま〴〵のファシモヘヤーを植付けるマネキンもござゐます、それには刺繍に堪能な女工さん達が朝から晩までセッセと蜒の様に働いてさへ一つの髮の毛を植ゑるには五日はかゝるのだそうです、最後に皆様が日本人として誇つて戴いてゝ事をお脣へいたしませう、それは今迄フランスで發達してきたマネキンは蠟製だつたので印度洋あたりで暑さの爲に奇麗な顔の蠟がとけて荷をといた時

お化になつたり

してゐる事があるのであちらの人達もいろ〳〵頭をつかつてつひに今日全盛の紙の搾製となつたのですが、紙ではすでに三百餘年の歴史を存じ、ことに丈夫な日本紙は西洋では絶對に出來ません、だから日本生れのマネキンはどんなに海外に飛び出してもお化粧くづれ一つせず、ほんとに日本のお孃様そのまゝに健康です（大阪島津製作所談）

若柳會舞踊

京城若柳會の第七回舞踊公演會は廿七日京城公會堂で開催、盛會であつた、廿八日も午後六時から開かれる

今冬のモード　最も斬新なもの……☆☆☆

和服　半襟　履物

（京城三越調べ）

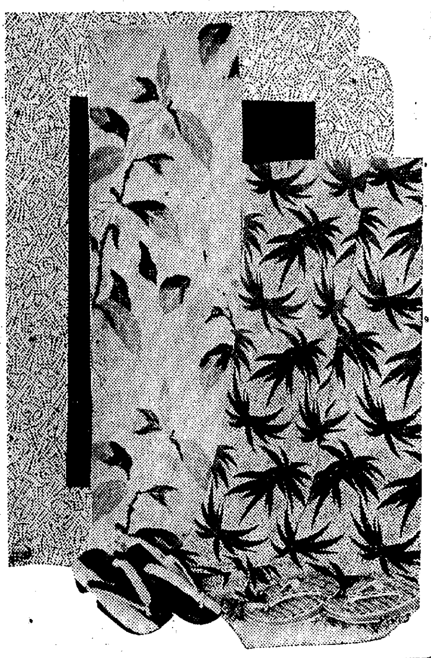

今冬の婦人和服と、それに附隨した服装品について流行の傾向を京城三越に尋ねて見ました

生地

何と云つても銘仙が全盛を極めてをります、小紋縮緬も相當出てをりますし大島、めいせんなどにも廢りはありませんが縫り縮緬が最も技術的に發達して良質になつて參りましたので一般から喜ばれてをります

又金銀絲を織込んだもの、山繭を應用して浮出させたものなどが新しい傾向として現れて參りました

柄

柄は圖案化したものがまつたく影をひそめて寫生風のものが全盛です。これは色合に影響する所が多いと思ひますが

この外にシボリを應用したものが出てをりますがこれなど縮緬に喜ばれてをります

色合

今秋からの新しい傾向として從來のボカシ色から華やかな原色へと變化を見せて若さの魅力を增して參りました色はローズ朱牡丹紫紺等が主な色調でこれに近い色も可成り出てをります。すこし地味好みの方には納戸、鼠、黒と云つた所が喜ばれます

帯

名古屋帯全盛でございます

近來は織物界の目覺しい發展から從來染型物でなければ見られなかつた柄が織物で出來る樣になつた爲に帶そのものにも個性を見せる樣になつて參りました色は着物と調和して海物が多く、一部にはなほ片側帶を愛用さるゝ向きもあります

半襟

これには別に變化を見ませんが大縮物（うづらちりめん）が新物として出てをります

ショール

地風はシングル織を主體にジョーゼット系の巧妙なる使用とリング糸の交織とが一般向でせう、色調はクリーム系統より茶系統の進出が著しく、エンジ色が愛好せられる樣になつて漸く明朗調の色彩が益々濃厚となつて參りました、地味な方には黒、紺、コゲ茶等でせう、模樣は洗練された草花模樣が主體で此處にも寫生風が現れてをり　あらゆる時代の粋を集めて遠くは天平時代の唐草やフランスルイ十四世時代の更紗等に近代味を加へたもの所謂新興日本調とも云ふべきものがこの所全盛でありませう

ラクダも相變らず勢力を保つてをります

今冬は

お値段もグッと下つて参りましたので今冬はこれが流行界の王座を占めるのではないでせうか

履物

一時全盛を極めたダンス履も一部に愛用されるだけで型は昔にもどつて參りました、表は斷然皮が流行の王座を占め、それも總合せの技巧的なものが喜ばれます、作りはフエルトと皮製が半々と云つたところで、鼻緒は着物に調和したものをお選びにならないといけません

安全剃刀のとぎ方

××××××××××

切味の惡くなつた安全剃刀の刃を研ぐには硝子コップの内側に水をつけて刃を押しつけ左右に二十回も動かせば立派に刃がつきます、この際コップは底の小さくならない同じ太さのものが良く、刃は一度石鹼で脂を落してからが宜しい

コップで研ぐ

紙上病院

元氣がない

【問】五十一歳の男食物は何んでもおいしく頂けますが痩せて元氣がありません、腹が鼓脹しガスが出ます、大便は糸を引くやうな粘りがあり便秘の時は水飴やうなものが浮出ます病名及び療法を伺ひたうございます（精神勞働者）

答—本田博士　それはたしかに慢性腸『カタール』だと思はれます。之れが療法としては三度の食事の時間を規則正しくなるべく消化し易き食物をえらび、且なるべく榮養分に富めるものを攝るべく脂肪の多いものとか强靭なる肉類、木纎維を多量に含有する蔬菜類とか容易に醗酵し易き食品例へば黒パン、仁果類や文旦果、生果、生菜、煮沸せざる牛乳等は全然さけねばなりませぬ、その外鑛泉療法として『アルカリ泉』、食鹽泉等の鑛地泉に轉地靜養しつつ之れを飲用することもよいのであります。藥劑療法は醫師の治療範圍に屬するので茲に記載を略します

けつかく

【問】僕は十七歳になる男です昨年の四月思はず喀血をしましたので某醫者に診てもらいましたら、左肺と肋膜が悪いとの事で毎日かよつた後、又不幸にも痔が悪くて入院一ケ月しました（痔瘻でした）其の後『腸が悪くてこまつてゐます

答—本田博士　其の腸の悪いのも矢張り腸結核だらうと思はれます尚ほ肺、肋膜の悪いのも同じく結核性で御尋ねにある某醫者の云ふやうに皆續いた結核系統の病氣だと思はれます之れが一般的攝生としては何れの結核性疾患でも先づ新鮮なる空氣、日光、榮養に注意することが必要で又有熱者は安靜が最も必要であります。食餌は蛋白質、脂肪、含水炭素を適當に攝取し殊に脂肪食は卵黄及び『バタ』が良く牛乳は胃の障碍或は下痢を來さざるに於ては良き滋養品であります。嗜好品としての酒精飲料は少量なるときは食慾亢進、睡眠等に良結果を來すことがあります。其の他一般的療法として空氣療法『サナトリウム療法』、轉地療法、人工太陽燈療法、人工氣胸療法（肺結核に）藥劑療法等記載しきれぬ程澤山の療法がありますが何れも醫師の指導の下に治療すべきものと思はれます

必要な中年體育　だがこれだけの注意を

△▽……もう年だからなどと引込んでゐる時ではありません、人生四十からの意氣でよろしく外に出て若者達を壓到して貴君方の健康を保持して下さい　しかし四十五十となつた方達が運動をやる場合に先づ考慮してかゝらねばならぬことがあります

△▽……一般體質からいへば四十歳を過ぎると身體が動脈硬化を始めすべての器官組織がそろそろ萎縮し始めて來ます、五十歳を過ぎると殊にひどくなります、第一心臓が弱つて來る、肋骨が硬くなつて呼吸の促息したときにこれに應じる柔軟性が惡くなり呼吸の能力が減じて來ます、次に關節及びその靭帶が硬化し手足が柔軟に動かず力の使ひ方に無理が出來て疲れ、負傷した場合に再生して治癒するのが困難になつて來ます。

そこで運動をやる場合には

一、練習方法に注意すること例へば夏水泳にしてもゆつくり泳ぐ剣道などでも勝負に重きをおかず比較的弱い者と樂しむやうにして練習します

二、體質も考慮しなければならない……生來少し位の運動には平氣であつたか否かを

三、練習する運動になれてゐるか否かも大切な事である……長年やつてゐた運動に對しては力を經濟的に使ひ、運動をしても身體が運動に向いてゐるばかりでなく樂にやれるものです

▽△……老年にとつて一番悪いのは速力の運動です、ランニングなどは三十歳位まで、飛ぶ運動は技巧とランニングを要するので先づ二十五歳位までです、一般に高年者に適する運動といふのは一時に強く運動をするものは不適當でゆつくりと長く行へるやうなものがいいのです。また運動によつて脈を増すものと血壓を變動させるものがありますが　同じランニングでも短距離は血壓の變動を強く起し長距離は少いものです。力技のものも血壓に變動を起します。そこで強い運動は心臓、血管、肺に惡いといふことも考慮におかねばなりません

料理講習會

朝鮮製菓調理研究會の第四回お料理講習會を廿八日午前十一時から旭町京喜久で開く會費一圓申込は京喜久其他

讀者欄

▲會社員、獨身者、ピンツの居ない素人下宿を求む、なるべく南大門附近で（青葉町三ノ一二一神門）▲生後六ケ月血統正しき可愛らしき男兒事情に依り愛兒家に御養育願ひたし（龍山二〇七番）▲成長の家誌友座談會神想觀實修會に御出席の方々へ、今回漢江通一六ノ一九に移轉しましたが毎月の會合は引續き開催します（研心舍）

今晩のラヂオ

◇第一放送

同七時三〇分（東）講演　公債の話　經濟學博士　土方成美

同八時（東）講談　加賀の義兒　田邊南龍

同八時三〇分（大）義太夫　先代萩　竹本東廣

同九時（東）ラヂオ小說　右門（二）　荒木又　市川八百藏

神宮競技武道優勝者

（上）各道對抗柔劍道とも京畿道（中）専門劍道の高商と柔道の水原高農（下）の中等柔劍道とも京城商業

洋畫ニュース

ウオレス・ビアリーは愈よ廿世紀フォックス社に於て『ア・メタセイジ・トウ・ガリシア』の製作を開始することになつた、これには同社が新らしく契約した佛蘭西の女優シモーヌ・シモンが出演し監督にはジョン・フォードが當る

◇

新傾向のギャング映畫として『俺は善人だ』『Gメン』等が大當りをとつた後をうけて既にメトロに『男性NO・1』がパ社には『無電非常線』がそれ〴〵入荷したが今度更にリチャード・アーレン、ヴアージニア・ブルース、ブルース・キヤボット主演のサム・ウッド監督になるリライアンス映畫『ギャング撲滅』が近日ユナイト社に入荷する事になつた、いづれも科學の力を應用してギャングの掃蕩を計るスピードとスリル横溢の痛快篇である

◇

映畫といふよりラインハルトの藝術篇として世界的に問題となつてゐるワーナー社の『眞夏の夜の夢』は米國本社の特定條件が國情を異にする本邦に合致せぬ爲め公開は不可能と見られてゐたが今度日本のシェークスピア誕生地ともいふべき早稻田の大隈講堂に於て特別公開すべく交渉を重ねた結果、早大當局も意義深き企てと大乘氣になり條件も略々一致を見たのでワーナー支社は直ちに紐育本社へ打電照會中であるから近く問題の藝術篇に接する事が出來るであらう

◇

メトロ社に入荷したギャング撲滅映畫『男性NO・1』は米國ではセント・ルイスに於るワールド・プレミアに次いで紐育キャピトル座で二週間續映し連日大入滿員の盛況を示したが米諸新聞は筆を揃へて凡ゆる讚辭を呈してゐる

友衛來演　三十日から朝日座

關東浪界の總帥木村友衛が滿洲からの歸途一年ぶりに三十日から京城朝日座に開演する、米若のあとを受けて名人連の訪れに今秋の京城ファンは甚だ幸運であるが何といつても友衛ファンは壓倒的多數を占めてゐるから本年も初日、二日は札止めとならう

◇スチール展　廿九日から一週間京城長谷川町樂浪パーラーでフランス映畫資本家ゴルターとミモザ館紹介スチール展を開く

日本棋院　昇段大手合戰譜（8）

四段　小島一春　先　二段　小泉重郎

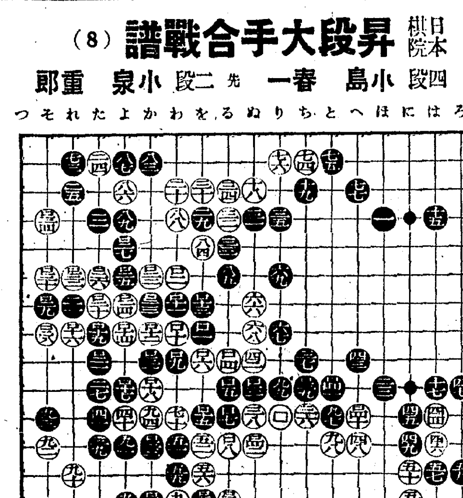

白		黒	
○□二六	た六	●□二七	よ五
○□二八	そ八 4	●□二九	そ七 1
○□三〇	そ六	●□三一	か九
○□三二	れ六	●□三三	か十二
○□三四	そ四 1	●□三五	を十四 4
○□三六	る十四	●□三七	か十四
○□三八	わ十五	●□三九	ち十
○□四〇	へ十一	●□四一	と十
○□四二	ぬ十二	●□四三	い九

（分）（一分以内は切捨）

所要時間累計　白七・四七　黒二・五五

對局者の言葉

（白）□二八で□二九に抱へるのは黒□二八と切られて黒『れ十二』の當ての利く關係などから、攻め合ひが怪しいのです

（黒）□二九の押へは、損を先きにするので打ちたくないのですが□三一の方から先きにすると、白『よ九』と打たれ、以下黒□三二白『わ十』黒『れ五』の時、白『そ十』とハサマれるやうな筋があつて、此の攻め合ひは却つて黒の不結果に終るらしい

（白）□三一で□三九に出て、黒『り九』と交換して置く方が明らかに徳でした

譜は黒□三五、□三七の巧妙な手順を運ばれ、□三九の當てを利かされたのですから、細棋だけに一層遺憾とするのです

戰の跡

○白□二八の下り並びに黒□二九の押へに關する對局者のことばに含まれる眞理を味につて欲しい●黒□三三と取切られる前に、白□三二で□三九に出て置くべきだつたといふ對局者の述懐は、微細の局面だけに惜しまれる○白□三四となり、中央の九子を失つた代償に黒地を荒して相當の地を持つたのだから、よい加減の分れではあるが、黒が多少利得したのではなからうか●黒□三五と切りを入れ、以下□三九の當てを利かし得たのは、巧妙なヨセの手順である

日本棋院秋季大手合（制限時間各八時間）

【甲組第四回成績】

（四〇〇點）先相先　三目勝先番　小野田六段　關山五段

（七〇〇點）（五〇〇點）先相先　中押勝先番　木谷六段　福田五段

（九〇〇點）（三〇〇點）先　五目勝　岩本六段　島村四段

（七五點）（四五點）互先　中押勝先番　長谷川五段　篠原五段

（九〇〇點）（三〇〇點）先　中押勝　前田六段　向井四段

（九〇〇點）（三〇〇點）先　三目勝　久保松六段　高橋四段

（一五點）（百五點）互先先番　中押勝　橋本五段　村島五段

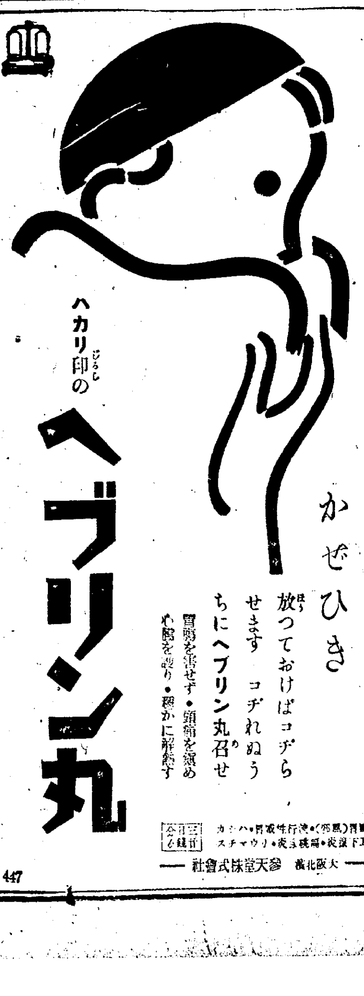

ハカリ印の　ヘブリン丸

かぜひき　放つておけばコヂらせます　コヂれぬうちにヘブリン丸召せ

胃腸を害せず・頭痛を鎭め心臓を護り・穩かに解熱す

大阪北濱　參天堂株式會社

447

キングレコード

十一月新譜　秋の特選盤

傑作流行歌　ジャズ・ソング

木曾路しぐれて　東海林太郎

思ひ出の丘　綿貫靜子（K五三九）

月影淡く　橋本一郎

御散る頃　松島詩子（K五四〇）

送りませうよ　三門順子

白い雲　橋本一郎（K五四一）

南海の夜曲　松島詩子

月下の船唄　東海林太郎（K五四二）

君呼ぶ笛　橋本一郎

黄昏の丘　松島詩子（K五四三）

流行小唄　新キンキラキン　東海林太郎／やんれさホイ　新橋・喜代三（K五三七）

青年歌・吹奏樂　英雄讃歌　キング愛國／越後の花　合唱團（K五三八）

詩吟　凱旋・河内路上題／下兒島高德書櫻樹　園上　磯部賀堂（K五四四）

高峰琵琶　本能寺　高峰筑風（K五四五・K五四六）

お子様向のレコード

童謠　サヨナラ・サヨナラ　河村順子／飴屋のお爺さん　小田幸子（K五三五）

兒童劇　凸凹黒兵衛　長谷山雛菊　普樂會員（K五三六）

涼氣と共に爽かな名曲の訪れ……又々キングの素晴しい傑作揃ひ！

有名蓄音器店にあります　大日本雄辯會講談社　編輯發行

優秀治淋藥　ルーベリ　리베루

効め速き安全療法

內地海外各國にて好評嘖々輸出十五ケ國に及ぶ

腸粘膜よりの吸收は極めて速く服藥五六時間後尿は藍色に變じ強きリベール臭を放つて排泄し尿道の淋菌は放尿で共に殺菌排出す、因つて膿去り痛み快く消散す。服藥前と服藥後の尿を採り專門家に希ひ顯微鏡で覗て貰へば黴菌死滅の狀態がハッキリ判る。自家尿道洗滌及び局所療法等は頗る危險にして恐ろしき睾丸炎に罹る虞あり、注意を要す。單なる白檀油球やバルサム球等は數日の連用にて早くも藥が慣れ、後は何日服用するも白色膿は止まらぬ、リベールの優秀價値は茲にあり。時機を逸せず他藥に迷はず先づ藍齒リベールの一ト箱を直ぐ試服あれ。必ず指名して求めよ品切の節は本舗直送す（送料不要）

藥價　五日分二圓　十三日分五圓　七日分三圓　廿七日分十圓

本舗　大阪市南久太郎町　竹村製劑所　振替大阪三六〇番

到る處の藥店に販賣す　G

虫下し　マクニン　は健康の大黒柱

錠劑　·三〇　·五五　ゼリー　·二〇　·五〇　一·〇〇　二·〇〇　糖衣錠十錠（大人一日量）

朝鮮土産　人蔘エキス

十字レーヨン絆　最良絆創膏

大阪市北區東堀川　總代理　土岐淺商店　製造元　大阪山田菊十字　醫家用　家庭用　糸巻各種

CRIMAG　製法特許

◎宿便排除に　◎常習便祕に　◎胃腸疾患に

西勝造監製　クリマグ　副作用なく効力顯著！

齒科　クロダ齒科　京城本町旭ビル二階角　電話本局三〇八一番

賛化病院　京城府竹添町一丁目　電話本局二四一番　醫學博士　古城憲治　内科　小兒科　入院隨意　普通病室　傳染病室　及

品質・滿鮮第一

頭痛にノーシン！

藥價　二十錢　五十錢　一圓

全國の藥店やデパートにあり◆但し類似品に御注意

工業組合令の活用に 京城商議も考慮
豫算中の工組創立助成費の利用を練る 官民一致の妙味發揮對策

發布が遅れてゐる朝鮮の商工業團組合令の中、工業組合令は目下法制局に於て審議中で近く法制局に遂付され年内には公布の運びとなるべく期待されてゐるが、一方總督府殖産局より來年度豫算に計上したる工業組合令公布に伴ふ豫算は財務局の査定によつて全部削減されるに至り、僅かに工業組合結成によつて均霑する補助は商品の輸出檢査に關する施設補助のみとなつた、從つて工業組合令が公布され工業組合が結成せられても輸出檢査のみの補助では工業組合令による共同施設補助等の重要なる恩典には浴せない譯で初年度に於ては何等妙味なき法令となるのに對し京城商工會議所ではこれが對策を研究して居るが、商工會議所は本年度豫算に於て一千圓の工業組合創立助成費を計上して居るので、これが活用に依て中小工業者の助成振興を圖るべく諸案を練つて居る

豫備金其他で 補助捻出の道もある 工組は年内公布の見込

工業組合令の公布は愈よ鮮内業界の要望に迫られ、一方設置補助金經營資金融通の方法についても大體財務局の諒解を得審議案の檢討も終つたので今年中に實現の見透しがついた即ち同案の施行問題の核心であつた共同施設、仕入等の低利資金は東拓の融資が可能視さるるに至つた、一方補助金は既報の如く來年豫算では法令發布未確定であつたために豫算要求が削除されたが、今後第二豫備金若くは追加豫算による捻出の方法もつくから同令の公布には差支へない法令公布と共に現在の同業組合中電球其他の工業組合に改編されるものは相當多い模樣である

煉炭合同會社 創立打合協議 けふ東拓で開催

煉炭合同は總督府斡旋の下に合同工作が進められてゐたが大體各社とも合同に賛意を表し歩調が揃つたので、二十八日午前十一時より東拓會議室に西本鑛山課長臨席の上設立委員會を開催、合同會社の定款作成其他設立に關する諸手續きにつき協議打合せるところがあつた、合同會社の資本金は二百萬圓（四分の一拂込み）で最大の出資者たる東拓の出資は二十萬圓となつてゐるが、合同會社の創立總會は年内中に開催し得る見込みである

安田銀行支店竣功

新築中の安田銀行京城支店は愈よ竣工したので一月二日午後一時より三時までの間一般の觀覽に供する由

全鮮關係官吏の頭腦に 商工知識を注入 研究機關設置を計畫

總督府商工課では各道府郡商工業關係職員の知識向上と商工事務刷新を目がけて全鮮官吏の商工研究機關を設立することになつた、當本商工課長の肝煎で準備を進めてゐるが、極力講習會、機關誌等により新商業知識を注ぎ込んで商工朝鮮に拍車づけやらといふわけである、來月本府に開かれる各道産業課長會議までに成立させる筈である

朝運監査役重任

朝鮮運送は來月二十九日定時總會を開催、決算案の外、監査役三名任期滿了につき改選を行ふが、現監査役學任輝日出、本岡卯之吉兩氏は重任と內定してゐる

木浦以南阪神間 鮮米運賃決定 來月より實施

木浦以南麗水、馬山、釜山、阪神間の鮮米積取運賃については過般來東京に於て配船につき協議斷定中の船會社代表が大阪に於て阪神荷主と協議の結果左の如く決定一月一日より實施することとなつた

阪神—木浦間　五十八圓
〃—麗水間　五十五圓
〃—馬山間　四十三圓
〃—釜山間　四十圓

荷動き旺盛で 局鐵貨車の動員 來月から一日千三百輛使用

滯貨を一掃した鐵道局では農産物の出廻期と北鮮の鰮景氣に加へて米穀、建築材料等の荷動き旺盛となつたので十一月上旬に一日千三百輛の貨車を動員二萬六千噸を輸送することになつた、なほこの輸送能力は昨年より二百七十輛六千噸の增加である

上海標金市場 依然混沌狀況

【上海廿八日發電通】休日前未曾有の暴騰大撹亂高下に終始した標金市場に廿八日千百十弗となり三十弗方下放れに寄付き爲替相場への納寄せをした、即ち爲替相場は對英一志四片八分の三、對米三十三弗二分の一、對日百十八圓二分の一と休日前に比し對英八分の一、對米四分の一、對日二分の一圓方を夫々低落し標金市場に於ける賣り標金買と爲替市場に於ける外貨（主として磅）賣り現象が稍順調に復したものの、通貨不安人氣は依然止まず市場は混沌としてゐる

京城手形交換高

京城手形交換所＝廿一日より廿六日までの第十七週京城組銀手形交換高は枚數二萬七千百四十枚交換金額千七百十七萬二千六百六十五圓交換差額二百二十六萬八千七百八十九圓で前週に比し枚數金額何れも減少した

三井の繭資金 回收頗る順調

三井物産の本年度繭資金は融資屍春繭、夏秋繭を通じ百九十萬圓に達したが、春繭資金の百二十萬圓は融資工場の順調なる作業により大體三分の二を回收、夏秋繭の融資七十萬圓も糸價が昂騰してゐるので大體回收は懸念なきものと見込んでゐる

煙草賣渡高

專賣局十月中旬分製造煙草賣渡高は合計百十七萬五千五百五十一圓で前年同期に比し二千五百六十一圓の增加を示してゐる（單位圓）

京城四四八、五九〇▲全州二五四、一二九、大邱二四〇、五〇〇▲平壤一三二、二四〇

穗落

京城穀物商組合では廿六日組合決算總會を開いた際、米穀商從業員の休養の提案を決定した▲即ち今後毎月第一日曜日には府内五十六店は全部休業となるので白米の配達なども當日は勿論しない▲それで組合側ではお米の買入れは第一日曜の前後にやつて下さいと府民の家庭に注意してゐる▲昨年の採繭狀況は豫定の七割しかとれなかつたのが、今年は豫定の十五割に達する好成績▲景氣がいゝと繭の採れ方も違ふ▲滿鐵が朝鮮の幣貨制度其の他の狀況を調査してゐるそうな▲多分滿洲煙草專賣制度創設の下準備とも見られるが、最近滿洲から鮮内へ來るものが多い▲その連中の言ふ事には京城商議に行つても案外資料がないといふ▲これから朝鮮には經濟調査に來る人が多いと思ふ▲京城商議もこれから此の方面に馬力をかけて貰ひたいナ▲此際議員の選擧も大局的に人材本位は勿論だが學的人物を出す事も必要だ

昨年植桑成績 農林局發表

農林局發表＝植桑獎勵補助規程に基き昭和九年度に於て植桑した桑田反別は六千六百五十町步を算し植栽桑苗本數は三千九百六十一萬六千六十八本（價格六十六萬一千六十七圓）を示し桑苗の活着も一般良好にして忠北の九十五％を最高に總平均八十八％の成績を擧げた

水組聯打合會で 籾標準値決定 七厘五毛乃至八厘

更生水組の組合費徵收方法を決定する水組聯合打合會は去る土曜日總督府に開かれ、組合費徵收の基

殖銀平壤支店改築

殖銀では平壤支店を改築することとなり既に假營業所に移轉し舊店鋪の取壞しにかゝつて居るが、年内に請負入札に附し得る運びとなる筈、又原州支店も目下新築中で十二月中に落成する豫定であるが尚ほ三三支店の新築も計畫中

鮮內石鹼業者 本府に再陳情

既報、鰮油入札參加の陳情を續けてゐる朝鮮洗濯石鹼統制組合はさらに廿八日朝日石鹼社長梶原正一氏外五氏は本府商工課を訪ひ、差當つて內地業者との共同參加は別として、鮮內業者にだけでも鮮産鰮油を直接入手出來るやう何等かの方途を講じて貰ひたいと要望を述べた

初の鮮滿稅關會議 十一月六、七兩日清津で開催

【仁川電話】去る五月廿三日鮮滿稅關に結ばれた圖們江國境を通過する列車直通運轉及び稅關手續き簡捷に關する協定、並に同二十八日協約された前記の施行細則と鐵道聯絡貨物通關手續きに關する初の鮮滿共同稅關會議は十一月六、七の兩日清津で開かれる

朝鮮側から吉岡仁川稅關長、飯田仁川稅關稅務課長を初め雄基、清津、南陽、上三峰の各支署長、關門派出所員、滿洲國側は松原圖們稅關長以下、雄基、清津、南陽、上三峰の派出員出席し實施後の實績による事務上の打合せをなし鮮滿通關に萬全を期する筈、これより先き四、五の兩日吉岡稅關長統裁の下に同じく清津で日滿通關に關する管內打合せを行ふが、期日の差繰りが出來れば鮮滿稅關と外部即ち鐵道關係者との打合せ會議を開く筈である

大連現豆 當限受渡 圓滿解決

【大連電話】大連大豆現物受渡不能問題解決に關する最後の協議會は二十七日大連取引所に於て取引人其他關係者七十名出席の下に開催されたが、特別委員會作製の解決案は滿場一致を以つて可決され二十八日受渡期限の現豆は同日中に受渡を行ふことになつた

京城商議 逐鹿戰鳥瞰【上】
あと三日 稀有の混戰展開 超過四名 一級戰線から見る！

京城商議の選擧戰は愈よ最後のゴールに迫つた、定員一、二級各十五名に對し一級は四名二級は三名の超過となり京城商議始まつて以來の混戰振りである、新舊合して三十七名の人物と選擧戰の動きをスケッチすれば次の通りである

一級候補の筆頭に現會頭賀田直治氏がある、三ケ年間會頭として忠實すぎる程忠實に職務を執り雅號「一牛」を以て文筆の名も高く施政廿五周年で勳六等を授與された、前回の會頭就任當時の經緯で今度も銀行團が支持することになつてをり當選は間違ひなく會頭の椅子も豫約されてゐる、軍需景氣に惠まれ今では京龍財界で押しも押されぬ地位にある

田川常治郎氏 は龍山工作株式會社の代表として再出場することになつた、前回の落選に對する雪辱戰ではあるがそれ以上に土木派の首領香坂商工聯合會派の首領として副會頭への野心を抱いてゐる、同じく土木派から二宮常一氏が從來の二級地盤を棄て一級から出場した、職業は機械製作業で公人としての手腕識見を有し會議所内でも相當勢力がある、同じ系統の土木建築請負業渡邊彌次氏も同樣に龍山から出馬した、本町二丁目の時計貴金屬商

田中三郎氏 も第五回目の名乘りを上げてゐる、七高を經て中央大學英法科出のインテリで明日の京城財界を擔ふ新人側朝鮮書籍印刷會社の外、この間朝鮮火災の重役になり、現議員中最も優秀な人物の一人と認められてゐる、その地盤が會社方面であるだけに河合治三郎氏あたりとクロスし全く樂觀は許されぬ、才氣煥發の內山實正氏は人も知る本町二丁目の出場、纏つた票がないので苦戰で高居瀧三郎氏と爭奪戰を行つてゐる、朝鮮運送代表として

河合治三郎氏 は四回目の立候補、運合問題當時の鬪將であつたが今では頗る圓滿な人格者である、西小門町の米穀商松浦齊生氏は從來の二級から一級へ轉向して名乘りを上げてゐるが亂軍の巷に苦戰してゐる、現在京城穀物商組合長をやつてをり米界でも古顏である、商工聯合會系を率ゐる所謂商業派の筆頭とされてゐる現副會頭戶島祐次郎氏は今回の選擧に於ても堂々たる戰陣を張つてゐる、一流會社には名を出してゐないが方々へ投資を行つてゐるのと取引所關係等で相當な地盤を有し會議所內の勢力も大きい、氏ほど毀譽があり俠氣があるものは尠いと同時に敵も多すぎる、この間の運輸改善問題にしてもさうである、これ等がつもりつもつて反戶島派を派生せしめたとも見逃せぬ、永く戶島氏が坐つてゐた商工聯合會長の椅子を襲つて現當議員自轉車商

高居瀧三郎氏 も必死の運動中である後任會長に推されたほどに人ざわりもよく人物も出來てゐる、二級の關根金作氏などと戶島派の鬪將となつてゐるのに現當議員で自轉車商都染康三氏があり朝鮮印刷が後援に努めてゐる、本町二丁目の食料品商藤山米三郎氏は今度が七回目の立候補であるから議員中の最古參で性格至つて圓滿であり相當な筋の應援があるので極めて優勢である、山本旅館を經營してゐる本町二丁目の

山本正三氏 も名乘りを上げてゐる、氏は早大出の新人で前途ある實業家である、岡崎町京城菓子株式會社の藤貢市氏に現商業部長の椅子を占めてゐる、表面は溫和であるが稀に見る精力的な實行家でこの間の糖價引下問題にも活動して名を擧げたが、目下當落の境目に彷徨してゐるが議員としてはなくてはならぬ人物である、一級の新顏に朝鮮マイト株式會社を代表して辯護士

堀眞喜氏 が出た、氏の地盤は取引所と野口遵の關係會社で兩者の票數を合すれば相當なものになるので最高點實現も困難ではない、取引所の票を集中せしめ得る所に氏の確實性がある、一二級を通じて敢然最後の立候補をした者が竹下平三郎氏である、近年來城したが米穀商水原其他で相當活躍し現在は綿糸布商粉等の商內をやつてゐる、糸布商等の結束した擁護があるか否かが當落の岐れ路となる、このほか鮮人側一級では蓬萊町の毛皮ゴム貿易商の朴永根氏、藥種商合資會社和平堂藥房代表の

李東善氏 が南大門一丁目からそれぞれ馬を進めてゐる、新人朝鮮絹織株式會社代表其淵氏は元慶尚氏の地盤を讓受けて立候補したと云はれ優勢と見られてゐる、鮮人側副會頭も以上一級議員當選者中より選ばれることにならう

株式（廿八日）

朝取短期

銘柄		寄付	大引	高値	安値
朝取	前	三三・三	三三・〇	三三・五	三三・五
	後	—	三三・五	三三・八	三三・八
同新	前	三三・〇	三三・〇	三三・二	三三・〇
	後	三三・〇	三一・九	三三・〇	三一・九
大新	前	九八・一	九七・七	九八・一	九七・七
	後	—	—	—	—
新東	前	一六三・七	一六三・八	一六三・八	一六三・四
	後	一六三・九	一六三・八	一六四・四	一六三・七
日産	前	八〇・三	八〇・八	八〇・五	八〇・三
	後	八〇・七	八〇・九	八一・〇	八〇・七
鐘新	前	—	—	—	—
	後	—	—	—	—
日魯	前	—	—	五六・二	五六・二
	後	—	—	—	—
帝人	前	—	—	—	—
	後	—	—	—	—
拓新	前	一五・六	—	一五・六	一五・七
	後	—	—	一五・八	一五・七
安取	前・後	—	—	—	—
日鑛	前・後	—	—	—	—
同新	前・後	—	—	—	—
東電	前・後	—	—	—	—
鋼管	前・後	—	—	—	—

朝取限定と日步

銘柄	建値	日步	代引
朝取	三三・五	三六	三枚
同新	三三・〇〇	三三	三六七
大新	九七・〇〇	六六	一三〇
新東	一三三・〇〇	逆二	不一三〇
帝人	一二・〇〇	八六	一〇〇
拓新	一六・七〇	逆八	不七〇
日産	八〇・〇〇	二四	二七三
日魯	五七・〇〇	二三	七〇
安取	八・〇〇	四	二五〇

朝取短期建玉表

	賣方	買方	建玉數
朝取	二	七	三三〇

大株短期

銘柄		寄付	大引	高値	安値
大新	前	九七・七	九七・八	九八・五	九七・七
	後	九八・一	九八・〇	九八・四	九八・〇
鐘新	前	一四三・八	一四三・六	一四三・九	一四三・二
	後	一四二・九	一四二・五	一四二・九	一四二・〇
日産	前	八〇・八	八〇・六	八〇・九	八〇・三
	後	八〇・八	八〇・五	八一・一	八〇・四
新東	前	一六三・七	一六三・二	一六四・八	一六三・八
	後	一六三・五	一六三・七	一六四・二	一六三・八
日鑛	前	一二一・三	一二一・一	一二一・八	一二一・〇
	後	一二一・二	一二一・三	一二二・八	一二一・七
日レ	前	五五・〇	五五・二	五五・四	五五・二
	後	五五・三	五五・五	五五・五	五五・一
日毛	前	一〇四・五	一〇五・六	一〇五・九	一〇四・三
	後	—	—	—	—
淺一	前	二三・九	二三・八	二三・九	二三・八
	後	二三・九	二三・九	二三・九	二三・九
帝人	前	一三九・〇	一三八・九	一三九・四	一三八・六
	後	一三九・〇	一三八・七	一三九・三	一三八・六
同新	前	六二・三	六二・八	六二・三	六二・三
	後	六二・九	六二・九	六二・九	六二・六
鋼管	前	一三三・九	一三三・八	一三三・九	一三三・六
	後	一三三・六	一三三・八	一三三・六	一三三・八
日魯	前	五六・八	五六・五	五六・八	五六・五
	後	五六・六	五六・六	五六・八	五六・六

大株長期

銘柄	前寄	前引	後寄	後引
東株	一六三・七	一六三・三	一六四・三	一六三・八
新東	一三三・〇	一三二・九	一三三・七	一三三・七
鐘紡	一四三・九	一四三・五	一四三・八	一四三・七
同新	九八・六	九八・五	九八・八	九八・七
大株	九八・七	九八・二	九八・六	九八・九
同新	八六・九	八六・八	八七・一	八六・九
日穗	六八・九	六八・五	六八・八	六八・五
日産	六七・五	—	—	六六・八
東鋼	三三・七	三三・六	三三・七	三三・五

短期　七・〇八〇枚累計一・〇七一・九四〇枚

銘柄	前寄	前引	後寄	後引
大新	四	五	一・九五	一・九〇
新東	一〇	二	七・七〇	—
拓新	—	—	—	—
日魯	一	一	一三〇	一三〇
日産	三	二	—	—
帝人	一	一	八・九〇〇	八・九〇〇

大株短期喰合

銘柄	賣	買	取組
日産	四四	三六	三六・一〇〇
新東	二三	二三	—
大新	二九	二〇	—

東株長期

銘柄	前寄	前引	後寄	後引
倉紡	一一七・八	一一七・八	一一八・〇	一一八・五
鐘紡	三三三・九	三三三・〇	三三三・〇	三三三・〇
同新	一三・八	一三・八	一三・九	一三・九
新東	一六六・三	一六六・一	一六六・四	一六六・四
三菱	六〇・六	六〇・八	六〇・八	六〇・七

東京短期

銘柄		寄付	大引	高値	安値
新東	前	一六三・三	一六三・三	一六三・六	一六三・三
	後	一六三・七	一六三・六	一六三・四	一六三・四
東電	前	五二・七	五二・七	五二・八	五二・七
	後	五四・七	五四・八	五四・八	五四・六

東京短期喰合

銘柄	賣	買	取組高
日産	三六	六〇	一三六・〇〇〇
新東	四二	五五	一六六・〇〇〇

東京現株

銘柄	値段	銘柄	値段
東株	一六〇・〇	滿鐵	七九・七
同新	一三三・〇	同新	三八・二
鐘紡	八一・四	東拓	三六・八
同新	一九・〇	同新	一五・七
東亞紡	一五四・〇	富士紡	一七・三
同新	[illegible]	日石	八・二
日産	[illegible]	淺毛	四・七

期米（廿八日）

朝取仁米

場	當限	中限	先限
前場 （一）	八・二一	七・九〇	八・〇〇
（二）	八・二〇	七・九三	八・〇〇
（三）	八・二〇	七・九四	八・〇〇
（四）	八・二〇	七・九五	八・〇〇
（五）	八・二一	七・九六	八・〇〇
（六）	八・二〇	七・九六	八・〇〇
（七）	八・二〇	七・九六	八・〇〇
（八）	八・二〇	七・九六	八・〇〇
（九）	八・二〇	七・九四	八・〇〇
（十）	八・二〇	七・九四	八・〇〇
後場 （一）	八・一九	七・九〇	七・九九
（二）	八・二〇	七・九二	八・〇〇
（三）	八・二〇	七・九一	八・〇〇
（四）	八・二〇	七・九〇	八・〇〇
（五）	八・一九	七・八九	七・九九
（六）	八・一九	七・八八	七・九八
（七）	八・一八	七・八六	七・九六

取組高　六八・四〇〇　出來高　三五・九〇〇

東京期米

場	當限	中限	先限
前場 （一）	三・五五	三〇・五〇	三〇・二〇
（二）	三・五〇	三〇・四〇	三〇・二〇
（三）	三・五〇	三〇・四〇	三〇・二〇
（四）	三・五〇	三〇・四〇	三〇・一〇
（五）	三・四五	三〇・四〇	三〇・一〇
（六）	三・四五	三〇・三五	三〇・〇五
後場 （一）	三・四〇	三〇・三五	三〇・〇五
（二）	三・四〇	三〇・三五	三〇・〇五
（三）	三・四〇	三〇・三〇	三〇・〇〇
（四）	三・四五	三〇・三五	三〇・〇〇
（五）	三・四五	三〇・三〇	二九・九五
（六）	三・四〇	三〇・三〇	二九・九五
（七）	三・四〇	三〇・三〇	二九・九五
（八）	三・四〇	三〇・三〇	二九・九五

大阪期米

場	當限	中限	先限
前場 （一）	三〇・二四	三〇・一〇	二九・六〇
（二）	三〇・二〇	三〇・一〇	二九・六〇
（三）	三〇・二〇	三〇・〇五	二九・五五
（四）	三〇・一五	三〇・〇〇	二九・五五
（五）	三〇・一五	三〇・〇〇	二九・五〇
（六）	三〇・一〇	二九・九五	二九・五〇
後場 （一）	三〇・一〇	二九・九五	二九・五〇
（二）	三〇・一〇	二九・九五	二九・五〇
（三）	三〇・〇五	二九・九〇	二九・四五
（四）	三〇・〇五	二九・九〇	二九・四五
（五）	三〇・〇〇	二九・九〇	二九・四〇
（六）	三〇・〇五	二九・九〇	二九・四〇

大阪期米喰合

	賣方	買方	取組高
當限	一〇	一一	七七・〇〇〇
中限	三	八	一〇〇・六〇〇
先限	三	三	一二三・五〇〇

引續氣配

	當限	中限	先限
（六）	三〇・九五	三〇・五五	三〇・二〇
（五）	三〇・一〇	三〇・二五	三〇・〇〇
（四）	三〇・〇〇	三〇・六五	三〇・〇五
（三）	三〇・〇五	三〇・三五	三〇・〇〇
（二）	三〇・〇五	三〇・三五	三〇・〇〇
（一）	三〇・〇五	三〇・三五	三〇・〇〇

各地期米

	前場寄	引	後場寄	引
兵庫	二八・八五	二八・八〇	二八・八〇	二八・七〇
下關	二八・九〇	二八・九〇	二八・八五	二八・八〇
名古屋	二九・二五	二九・二〇	二九・一五	二九・一〇
釜山	二八・三五	二八・三〇	二八・二五	二八・二〇
大邱	二八・〇五	二八・〇五	二八・〇〇	二八・〇〇
群山	二八・〇〇	二八・〇〇	二七・九五	二七・九〇
木浦	二六・六〇	二六・六〇	二六・五五	二六・五〇
前浦	[illegible]	[illegible]	[illegible]	[illegible]

商品（廿八日）

大阪綿糸

	寄付	前場	後場	引値
十月	二〇・五	二一・二	二〇・八	二〇・七
四月	二〇・〇	[illegible]	[illegible]	[illegible]

橫濱生絲

	當限	先限	寄	引
前場	九六・〇	九六・〇	[illegible]	[illegible]
後場	九六・〇	九六・〇	[illegible]	[illegible]

▲現物看後場　九八〇

大阪棉花

	寄	引
前場 當限	二二・八〇	二二・八〇
先限	二二・一五	二一・七〇
後場 當限	二二・二〇	二二・二〇
先限	二一・七五	二一・七〇

大阪人絹

	寄	引
前場 當限	六〇・五〇	六〇・五〇
先限	六六・〇〇	六六・〇〇
後場 當限	六六・〇〇	六六・〇〇
先限	六六・七〇	六六・七〇

大阪砂糖

	寄	引
前場 當限	一三・八三	一三・八五
先限	一三・九五	一三・九五
後場 當限	一三・八六	一三・八六
先限	[illegible]	[illegible]

外電（廿八日）

倫敦銀塊	一志七分ノ一丁度
紐育銀塊	五九片一六分ノ五
米棉	九錢安
印棉	七錢高
スチール株	四九弗八分ノ一
アナコンダ株	二八弗八分ノ一
米日爲替	二八弗六分ノ一
英米爲替	四弗九一仙一六分ノ七

金融（廿八日）

日銀

		增減
發行高	一・五九九・六〇九	增　九・六〇〇
正貨準備	一・九〇・〇〇〇	增　二一
保證準備	[illegible]	[illegible]

東京コール

無條件	〇七五〇
月越	〇七五〇
翌日	〇九五〇

鮮銀

		增減
發行高	一四〇・四〇〇	三八・〇
正貨準備	一八六・〇〇〇	二〇四・〇
保證準備	四九・五六二	六〇・四

京城府明治町　今秋田株式現物店　電話本局（2）代表5155 5156 5157 5159 5150 6441 6449

現物專門　廿八日午後一時調

銘柄	値段	銘柄	値段
鮮銀	一二九・五	東京株	二三・二
同新	一八・五	大同新	二三・二
京南鐵	二〇・一	帝人新	一八・〇
朝鐵	一二・〇	日鑛新	一二・八
京取	一・八	北炭新	二・七
全南	[illegible]	日石新	一・三
ホツプ	一〇・〇	淸營新	五・〇
人造	二・三	日魯新	一〇・八
宇治電	五・七	帝火新	三・五
片倉紡	一・八	商船	四二・〇
朝石油	二・九	後藤新	四・〇
朝製鐵	一・〇	土佐新	一・〇
		白木屋	三・五
		日產新	一・〇
		石川島	二二・〇

株式 歐洲不安 新東高 東拓は睨り

前場 休日明けの今朝は聯盟の金融制裁發動による歐洲政局の不安激化を傳へられて又も戰爭懸念となり東阪共に強氣寄附を演じたので當所新東六三圓七と一圓四高大新九八圓一と六高日産八〇圓三綿新三三圓一拓新一五圓六と夫々堅調を見せ閑散ながら前場引けた

後場 前場強調のあとを受けて後場は新東六三圓九と五高日産八〇圓七綿新三三圓丁と小堅く寄附あと新東は更らに四圓四と上放れたが利喰に四圓中心の往來を演じ伸悩み難き商勢を呈し日産も八一圓丁と手堅かつた

金融制裁好感

この所一押しある可きだと一般に信ぜられてゐながら新東は六〇圓を割らず底堅き堅調を呈し休日前は鐘新買の新東賣の氣分もあつて伸悩んだ今朝は伊エ紛爭は別に變化なきも聯盟の金融制裁發動による事態惡化が傳へられて又もや戰爭懸念の氣分となり新東買の人氣となつたので東阪共に強調で大阪三圓二と手堅い引をみせてゐた而して聯盟の金融制裁も直ちに事態を惡化するものと速斷するは聊か危險であるが伊太利の財政經濟狀態から推して兩面の觀測が出來るのであるから先走る市場の節として

郵船反撥す

歐洲不安は聯盟の對伊金融制裁によつて再然とみられるに至り新東を始めとして時局株が買はれたがあと利喰足が早くその割伸びなかつた郵船の二圓高は特に目立ち連日買煽られてゐた郵新は高値寄附から總賣人氣のあととて引際反落を演じた株では需要增と市價昂騰業界好轉を買はれて肥料株がよく人氣薄の昭和肥料窒素等何れも五、六十錢高の騰りであつた東拓も三七圓丁新株一五圓八と騰りであつた概して人氣は明朗となり新東の頑強さからみてやがて新東の波瀾を見るものと思はれるのであるが堅實な一流株には依然として物色買の人氣が潛在し沸合は漸次見直されるに至つた

來にチャブついてゐるので三圓台でも拔くと利喰が早い結果であつて利喰一巡後の仕手の出方如何が注目される譯である

新東逆日步

當所新東は廿七日代引不足一、二七〇枚にて逆日步一圓一四錢（二日間）をつづけ拓新も不足七〇枚逆日步八錢（二日間）をつづけてゐる

放射線

▲一般に今一つ押目があるだらうと信ぜられてゐたのだが新東六〇圓臺關門はなか〳〵固い飾りに警戒人氣が強過ぎたので却つて固いものにしたかの觀がある▲之で藥の高値を拔くやうな事にでもなると大きな相場になるのではあるまいか併し目先はこの邊大持合のまゝ鍛錬の外ないだらう▲戰爭相場の反動が來ると信じてゐる者もあるが果して藥の高値を單なる戰爭相場とみる可きかは疑問だ實務相場とみた方が本當だらう然らばこの反動安はない事になる單なる行過ぎ反動位の所だらう▲山一證券の山口君が滿洲からの歸途入城した支店設置の爲めだが滿洲行は滿鐵から招かれたのだが曰く▲滿鐵の子會社は現在分離されてゐる二、三の會社はみな一流會社となつてゐる分離されてゐないもの、中にも良いものがあり將來性はある分離の日も遠い事ではあるまい▲滿鐵が消極的になつたと云ふが決してそんな事はない內容はなか〳〵積極的だ今度の視察も滿洲投資の現狀視察だつたが大いに認識を新しくしたまだ〳〵滿洲には日本の投資を必要とする大した不安はない▲京城支店は二、三年奉公するつもりでやる公社債投資株を賣るより一般大衆の之に對する認識を深める事に努力する支店長は京都支店長を持つて來る▲又朝鮮の株式に市場性を持たせる爲め內地市場にも持つて行く考へだとある▲大いにやつて貰ひたい

京城明治町　大原現物店　代表電話(2)五一三二

◎本日ノ人氣株（正午迄）

銘柄	賣	買
東洋拓殖	三六・〇〇	三七・〇〇
同新	一五・八〇	一六・〇〇
金剛山	三三・〇〇	三四・〇〇
人造肥料	三五・〇〇	三六・〇〇
同新	一五・〇〇	一六・〇〇
昭和肥料	五七・〇〇	五八・〇〇
合同油脂	二三・〇〇	二四・〇〇
同新	一一・五〇	一二・〇〇
日本窒素	二六・〇〇	二七・〇〇
同新	二五・〇〇	二六・〇〇
片倉製糸	三二・〇〇	三三・〇〇

朝取實物前場

銘柄	賣	買	銘柄	賣	買
朝新	五七〇	一〇〇	新東	一五〇	九九〇
小林	一五〇	—	金光	—	一〇〇
白井	四四〇	二六〇	三田原	一〇〇	三六〇
大原	一二〇	五八〇	德泰	一一〇	一五〇
山口	四二〇	三五〇	京證	二五〇	一五〇
成淸	二五〇	—	松山	一〇〇	二〇〇
古野	二〇〇	一〇〇	金鑫	二三〇	一三〇
東亞	一〇〇	二三〇	アジア	八〇	二〇〇
第一	二六〇	一〇〇	立山	一〇〇	三〇〇
丸星	一〇〇	二〇〇	丸玉	一一〇	一〇〇
新田	二〇〇	一〇〇	內海	一〇〇	三〇〇
白栗	一〇〇	—	張淵	一〇〇	三〇〇
山源	一〇〇	二〇〇			

實物前場 ▲證券金融二四圓丁▲東滿パルプ一〇圓四▲東拓三七圓丁▲昭和肥料七一圓五▲同新三七圓八▲合同油脂新二三圓六▲日産新二二圓六▲京南鐵道二六

東京國債强調

株式高に つれて買人氣起り內國佛貨共に五錢方高く米貨も五、六十錢方買はれた▲甲五分利一〇四、〇〇▲一回四分利不申▲二回四分利不申▲佛貨四分利一八六、〇〇

期米 地場賣り 氣崩る 日産見直す

前場 今朝は阪地の變りなき商狀を受けて當八圓二十一錢中七圓九十錢先八圓丁度を手堅く寄付きしも問題の期近が空賣で節の中先も買氣を阻止して二節は九十四錢とから五年は再び八十一錢と後場は引返したが吹値は月末安を見越す小口筋の賣物に押制されて八十六錢と伴値んで前場引

後場 前場不勢のあと後場は

第二回發表待

當八圓一九錢中七圓八三錢先は七圓八二錢と四丁安に寄附當限悲觀から先も二節八一錢と軟調を辿つた

本日の商內としては別に之と取り立てゝ云ふ程の賣買ひなく只小口筋が阪地の情勢に連れて取引する位に過ぎず市場は頗る閑散であるが然し問題の當限が空賣筋の賣り退きに依り崩次第弱の商狀にあるのと阪地も當限安と共に中先が再び屆古垂れ氣味にあるため買氣が殆んどなく相場は漸落步調を辿つて居るもの、如くである而して月末も逼近して來た事であるし來月になると內鮮共第二回發表されるの事と思慮は之れが發表後乘出しても遲くないと云ふ考へから一般に見送り勝ちとなつてゐるので相場も當分は斯うした安保合に推移するのでないかと觀測されてゐる

値頃と出廻

定期は別項の如く當限の不勢や人氣の買過ぎ模樣にチリ〳〵安の步調を辿りつゝあるも正米は産地の出廻り薄に依然手堅き商狀を維持し下げ澁つて居るのみか地場の出來値から見ると寧ろ産地の方が二三十錢方高唱へである而して今の向かし見ると産地の賣物は十一月に這入つてもこの邊の値頃で賣物が殺到するかは疑問とされて居る

正米が左右

今後の問題として注目されて居るのは現在弱氣が理想を賣つて居る定期に採算の出合ふ丈け産地が賣出して來るや否やにして弱氣側では十一月から十二月にかけては何んと云ふても大根時の大根と同樣每年の例から見ても一と當りは賣物が殺到するものと見て居る向が多いに反し強氣側では既に收穫は大體終つて居るにも拘らず産地は何所も申合せた如く出澁つて居る事は他の諸物價から見て米は割安感から賣惜んで居るのであるから値頃では今後共出廻薄と云ふ意識を持つて居る、從つて相場は斯うした硬軟双方の對立に依り取組は益々增大する一方であるから今後に於ける正米の向背次第では相當の波瀾は免れない成行である

先限へ腰入れ

この先限は限月が歳末とて弱氣は新穀の出廻り殺到を見越して尚安値を豫想し相當に買込んで居るに反し強氣側では十二月に入ると政府の買上げがある事と農家が例年の如く容易く賣り應じて來ない事等に期待して押目待ちに好く買進み取組は益々增大する一方である從つて先限の前途は尠なからぬ興味を惹いてゐるのみか今後に於ける農村の態度如何では大波瀾を豫想される

米界六感

當所の期近は既報の如く賣方の手當米は古米が約六千石と決定し之れを買方が受米するか否やが問題となつて居る▲又阪地の當限に對しても賣方の渡米は六萬石以上も整ひ買方に對する悲觀說が傳へられた內地米第二回豫想は秋場天候の良好により一回豫想を上廻る公算が多いといふ數で其他三百以上の強氣と大差なく動きすると幾分增收でないかと云ふ說もある▲斯うなると強氣としては一寸買ふて出る手掛りがない丈け相場はこの邊一進の保合に依り更に落込まれないとも限らない▲然し茲に一つ弱氣も考慮を要する問題は米價高と相俟つて雜穀類が騰貴し農村の懷が豐富になり例年の如く米を賣急ぐ必要のない事である▲現に産地から弱氣を綜合して見ると正米が割高を維持して居るのは獨り朝鮮のみでなく內地に於てもお百姓は一般に賣惜みをしてゐるらしい▲して見ると收穫米の增收に陶醉して農家の持米を引當に賣り理想を賣過ぎると後の祟りが大きいかも分らない▲何にしても茲許は未だ新穀の出盛りであるのと人氣が幾分買附いてゐるので相場も急速に直る事は至難と云ふの外ないが然し前途洋々たる米である事は何人も一致した觀測である

惡する向が尠なくない狀態である

仁川在米激減

二十八日現在の仁川在庫米は民間持二萬四千八百八十四叺にて前週に比し一萬八千二百十九叺の激減であるが之は京城學園製粉が九月の受米を木浦當限の渡米として移出した結果で目下船荷中の米を加へると更らに減少するものとみられる其他籾は民間持一萬五百五十叺で一叺大豆は僅かに二百九十三叺に減少せるも內地米五千四百九十八叺逢萊米三百七十袋で前週と大差なく賣行不良の模樣である

朝取證券取引員　古野義行商店　京城黃金町二

仁川期米本玉

	賣方		買方	
當限	丸三〇〇	福五〇〇	⑦六〇〇	福二四〇〇
	〇一〇〇	⑦六〇〇	丸一〇〇〇	丸五一〇〇
	丸二〇〇	金九〇〇	〇三〇〇	金五〇〇〇
	丸三〇〇	④一〇〇	丸四〇〇	
中限	丸一〇〇	金三〇〇	丸四〇〇	金五〇〇
	金三〇〇			
先限	⑦七〇〇		福八〇〇	丸四一〇〇
	丸元四〇〇		金四〇〇〇	金八〇〇〇
	〇四九〇〇		④八〇〇	金六九〇〇
			丸四五〇〇	

各地正米市況

仁川（十錢安）丸仁四等二十八圓八十錢四等二十八圓五十錢不合格米二十五圓五十錢一等白米十一圓八十錢籾上物八錢四厘中物八錢二厘下物八錢一厘で何れも十錢安

釜山（保合）四等 二六八〇　一白 三三四〇
出廻　出來高 三七七
籾上 七四〇　中 七三〇　下 七三〇

大邱（十錢高）四等 三六八〇　一白 三三四〇
籾上 七四〇　中 七三〇　下 七三〇

群山（三十錢安）四等 二六四〇　一白 三三四〇
籾上 七四〇　中 七二〇　下 七二〇

木浦（三十錢安）四等 二六三〇　一白 三三〇〇
籾上 八四〇　中 八三〇　下 八二〇

京城綿糸布

三 A	二〇〇〇	太 エ		
鶏 龍	二九〇〇	金剛山	二九〇〇	
長 錢	三九〇〇	漁 管	三八〇〇	
葉 龍	三七〇〇	犬 首	三八〇〇	
花 鳥	七五〇	B 飛犬	九〇〇	
世 樂	八〇〇	月 離	八〇〇	
改良關報	一〇一〇	改 良	八五〇	
三 友 B		金明太	一一〇	
竹	八〇	桂 月	一〇〇〇	
金九龍	六五〇	公會堂	六五〇	
五枚綿子	五〇	四ツ綾	四〇	

相馬大作（206）
桃川燕雀演　鈴木濤畫

油虫から亂暴

兩人とも深編笠、何方も同じ服裝で、格別仲間などは召連れませぬ、ブラ〳〵歩きながら大師河原に通り着き、參詣も濟ませて一杯飲まうと、土地で有名な萬年屋へはいつて來た。

女『入らつしやいまし』

市『奧は明いて居るか』

女『へえ、何うぞお通りを願ひます』

女中の案內で導かれたのが奧の離座敷、酒を取寄せて二人が飲み始める。

すると二間隔てた向ふの座敷で、忽ち一場の騷ぎが持上りました、一座は四五人の武士達だが、その中の一人が威丈高になつて、

甲『イヤ、勘辨は相成らん、當家の亭主を呼べ、武士たる者を馬鹿にするな』

と大層怒り出した。女中が逃げ出すと、若い者が飛んで出る、五人の武士は醉ふた紛れ、手當り次第に皿小鉢を投げ飛ばすといふ騷ぎ。

こゝへ女中が入つて來たので、

市『これ〳〵女中、あの騷ぎは何事だい』

女『はい、何うも旦那樣、飛んだ騷ぎが始まりました、あのお座敷で五人のお武家樣が、ずつと前からお酒を召上つて居らつしやいますが、最う皆さんが大層醉つて居らつしやいます、丁度お銚子の變目になりましたので、女中が持つて參りますと、酌をせいと仰有いましたので、何心なくお酌を致しました、さうすると何うした間違でございましたか、德利の中から油虫が一匹出たのでございます。それを御覽になると大層もない御立腹で武士たる者に虫の入つた酒を飲ますとは何事だ、何の遺恨があつて斯樣な酒を飲ませたかと言ひながら、その盃を女中の顏へ投げ付けたのでございます。女中は驚いて逃出しますし、若い者がお詫に參りますと、當家の主人を呼べと仰有いまして、あの通り亂暴を働いて居るのでございます』

向ふ意氣が強くて聞く、彼の市郎右衞門だから、此の話を聞くと顏に青い筋を立てゝ

市『不埓な奴だ、酒の中に油虫の一匹這入つたからと申しても、何も當家の亭主の知つた事ではない、それを難癖にして亂暴を働くとは憎い奴、俺が出掛けて行つて取靜めて遣らう』

と傍らにあつた大刀を提げて立たうとした。

驚いた秀之助が、

秀『まア〳〵待ち給へ、そのやうな事をしては却つて宜しくない捨て置かつしやるが宜からう』

市『いや、さうでない！まアまア俺に任して置け、貴公に迷惑はかけんから……』

市郎右衞門追取刀で、廊下傳ひに騷いで居る連中の部屋へやつて來た。

市『アイヤ御一同、暫時お鎭まり下さい、先程より承れば、何か當家の亭主が粗忽をいたした由、勘辨ならぬと仰有るが、敢て其許等に遺恨があつた譯でもなく、此の油虫と申すは元來が煩さい奴、兎角食物に寄り度がるもので、當家でも、十分に注意はしたであらうが、虫の事故屆かぬ事も有勝、それも其許等が召上つたといふでなし、又召上つたところで藥にも毒にも成らぬ、これしきの事を御立腹あつて斯く亂暴を働かるゝとは、些か心得難い儀でござる、大抵なれば勘辨をして遣はすが宜しいではござらぬか』

甲『默れ、貴樣は何だ！これ、我々は當家の御馳走を受けに參つたのではないぞ、金錢を出して勝手に飲みに來たのだ、して見れば大切な客であらう、その客たる者に斯樣な虫の入つた酒を飲ませて宜いと思ふか、貴樣抔の知つた事でない、引つ込んで居れい』

京城日報
朝刊 共十二頁
發行所 京城府太平通一丁目 合資會社京城日報社

生命の教育
十一月號 三十錢

世界に宗々。生長の家は一切宗教の祕鍵を握り、萬づの宗教共通の眞理を把握するが故に、凡ゆる宗派の具眼者擧つて生長の家を賞讃する。谷口先生の博識、すべてを知りてすべての眞髓を抽き、互に宗派を衝突せしめずしてこれを生活に生かす、今亦、クリスチャン・サイエンスの開祖といはれるエデー夫人の師クヰンビー博士の稿本に基き、百年近き昔『基督は佛陀であつた』の思想に到達した思想史を紹介してゐる。好個の文獻。更に本號には谷口先生を中心に東京市内有名小學校の教師十二氏其他の人々の『學校教育と家庭教育の問題』座談會は教育家、父兄にとつて此の上ない好參考になるであらう

（内容一班）
佛教的基督教の創見者クヰンビー博士曰く
『基督は佛陀であつた』 谷口雅春
教育の本質『愛』に就て …… 栗原保介
今の教育 …… 松本恒子
生長の家より見たる國防觀 …… 陸軍少將 宇山熊太郎
本當の阿彌陀樣（三） …… 佐藤彬
座談會 谷口雅春先生を中心にして
學校教育と家庭教育の問題を語る

生命の藝術
十二月號 二十錢

釋迦と維摩詰（戯曲） 谷口雅春
―前號をうけて實相の表現愈々徹底に入る―
民治（創作） …… 佐藤俊介
菩薩（小説） …… 岡田八千代
夕暮の詩（詩） …… 瀨藤三郎
生命の藝術
穩田雜記 …… 佐藤彬
物質の現象と生命の現象 …… 西村陽吉
實相を辨證法で捉へる …… 小西茂園
他力の救ひに就て …… 荒木卿生
成佛論 …… 谷口雅春
（生れる家教に活を入れる快文章）

光明思想普及會支部
朝鮮
京城昌成洞七六（總督府水利課） 池田房治
同 壽町三ノ二〇 山崎勝三郎
同 吉野町一ノ九一 西野伊勢松
同 漢江通三ノ九六 清水哲太郎
平壤府船橋里三三一 間瀨正治
同 上需里二六九 卓泳彰
釜山府凡一町鐵道官舍一號ノ二 樋口明宮
同 大新町二四五 佐藤清七
新義州府瀨田洞三八五 新村晃彬
大邱府大和町五六 前長義夫
仁川府宮町通一八 立神高一郎
全羅南道谷城郡（兼面普通學校） 白石鎭男
慶尚南道晋州邑本町佐藤金藏方 坂本嘉一郎
慶尚北道浦項邑 住吉けさの
咸鏡北道新鷄林 新谷康次郎
黃海道信川郡山川面 川原豐次郎
清津府暗町一二 横山一間
同 福泉町一七 萩原タナ

「生命の實相」見本を兼ね生長の家の思想を一解し病念を解消せしむ月刊「生長の家」（八十八頁）普及版無代進呈す。新聞名記入ハガキにて前記へ。
無代

生長の家 谷口雅春先生著
生命の實相
書店版
「生命の實相」單行
各冊共 二圓
全國書店に在り
新刊（四六判・四三〇頁・定價 一圓）
光明の思想
本當の教育 いのちのはゑて
新生活への出發 生命の奔流
生命の神祕 地湧の浄土
生命の實相全集十卷
豫約募集
毎月一冊（只今申込尚十ケ月完了の便あり）
一冊一圓（申込金一圓）
送料一冊十錢 支部渡は不要
書店になし左記本部又は全國の支部へ
東京市赤坂區檜町十番地
光明思想普及會本部
振替東京五五五一九番

佛教大辭彙
龍谷大學編
最後の此廣告に於て宗教團體、僧侶若き學徒竝に國民各位の熱き御盛情御支援を深謝す
第二卷特價六圓 定價各卷七圓五十錢
現品書店に取揃あり
内容見本申込次第急送
第三卷十二月出來
以下三ヶ月毎に一冊宛刊行 第一卷・第二卷既刊
二月二圓宛の分拂あり
全六卷
時恰も佛教研究の盛行に際し全國寺院始め若き僧侶・學徒・一般國民諸賢の熾烈な欲求は、當初の豫想に數倍する御申込となつて本社に殺到、增刷三千部も燒石に水、いつ底を拂ふやも知れぬため茲に前以て御申込洩れなきやう
增刷三千部賣切迫る
殘部僅少
を急遽全國諸彦に通告申上ぐ。此際いまだ御申込なき方は、即刻!!優先的に御申込願ひます。
東京・神田
冨山房
振替東京五〇一番
電話神田二一七一〜八

グリコ
榮養菓子
五錢・十錢
ケフ ノ エンソク
ドノ子モ ドノ子モ
ミンナ ゲンキ ダ
オイシイ グリコ ヲ
モツテ キタノデ
ミンナ ゲンキ ダ

東京・大阪・グリコ株式會社

斷じて舶來を要せず
サントリーウヰスキー
寢しなにホットで召上れ ぐっすり眠れて翌朝爽快!
十年貯藏の角瓶もあり

△汽車船の暈ひ 頭痛の榮養劑
はれやかで愉快な旅
¥0.30 ¥0.50 ¥1.00 ¥2.00

法人登記公告

寧遠金融組合（變更）副理事李俊度ハ昭和拾年拾月拾四日死亡ス
右昭和拾年拾月拾九日登記
平壤地方法院寧遠出張所

商業登記公告

株式會社朝鮮殖産銀行（變更）昭和拾年九月參拾日左記社債壹部償還ニ依リ其ノ社債殘額ヲ左ノ通變更ス第八拾九回社債殘額金貳百貳拾六萬圓也第九拾回同金壹百四拾參萬五千圓也第九拾壹回同金八拾參萬七千圓也第九拾參回同金八拾六萬參千圓也第九拾四回同金四拾七萬七千圓也第百貳回同金參百四拾五萬八千圓也第百參回同金參拾萬貳千圓也第百六回同金拾五萬七千圓也第百八回同金九拾七萬五千圓也第百拾回同金壹百五拾貳萬圓也第百拾五回同金貳百貳拾六萬五千圓也
右昭和拾年拾月貳日登記
全州地方法院

法人登記公告

扶安金融組合（變更）昭和拾年九月拾日總代會ノ決議ニ依リ昭和拾年拾月貳日事務所ヲ左ノ通リ變更ス主タル事務所扶安郡扶寧面東中里貳百貳拾參番地從タル事務所扶安郡白山面龍溪里參百五拾八番地ノ壹
右昭和拾年拾月拾八日登記
全州地方法院扶安出張所

商業登記公告

合資會社設立、商號京畿貨物自動車合資會社、本店抱川郡西面新邑里四參番地目的貨物運搬及附屬品ノ賣買並ニ之ニ附帶スル業務設立年月日昭和拾年拾月拾五日代表社員李壽鎔社員抱川郡西面新邑里四參番地金五千圓也無限李壽鎔同所參〇六番地金五十圓也無限李昌華同所五八四番地金五千圓也有限李始鎔存立時期設立ノ日ヨリ滿拾ケ年解散ノ事由商法第七拾四條ノ規定ニ依ル
右昭和拾年拾月拾九日登記
京城地方法院抱川出張所

商業登記公告

嶋谷産業株式會社（變更）取締役嶋谷武次、嶋谷篤八昭和拾年拾月五日重任同日兵庫縣神戸市須磨區櫻木町貳丁目七番地嶋谷勇金堤郡金堤邑新豐里拾參番地嶋谷健一八取締役ニ咸鏡北道慶興郡雄基邑雄基洞貳百六番地嶋谷重吉兵庫縣神戸市須磨區關守町參丁目貳拾番地松本八郎ハ監査役ニ就任シ取締役松本八郎監査役嶋谷勇八同日退任ス會社ヲ代表スヘキ取締役嶋谷武次ハ同日重任ス
右昭和拾年拾月拾貳日登記
全州地方法院群山支廳

商業登記公告

一、東洋拓殖株式會社（變更）第百貳拾四回社債總額金壹千萬圓各社債ノ金額壹百圓五百圓壹千圓五千圓、壹萬圓、社債ノ利率年四分參厘、社債償還ノ方法及期限昭和拾貳年拾月拾日迄据置其ノ後毎半年各利拂期日ニ金參拾萬圓以上ヲ償還又ハ買入銷却シ昭和貳拾壹年拾月拾日迄ニ殘額全部ヲ償還又ハ買入銷却スルモノトス此ノ場合ニ於テ償還又ハ買入銷却スヘキ日カ銀行休業日ニ當ルトキハ其ノ前日ニ之ヲ繰上ク昭和拾貳年拾月拾壹日以降何時ニテモ其ノ全部又ハ壹部ヲ繰上償還スルコトヲ得壹部償還ハ抽籤ノ方法ニ依ル買入銷却ハ何時ニテモ之ヲ爲スコトヲ得各社債ニ付拂込ミタル金額全額一、左記社債總額ノ内壹部償還ニ因リ昭和拾年拾月拾五日其社債總額ヲ左ノ如ク變更ス
第七拾回社債總額金參拾五萬五千圓、第九拾五回同金參萬六千壹百圓
右昭和拾年拾月貳拾參日登記
全州地方法院裡里出張所

商業登記公告

株式會社朝鮮殖産銀行（社債發行）第百六拾四回社債ノ總額金五百萬圓各社債ノ金額壹萬圓社債ノ利率年四分參厘社債償還ノ方法及期限昭和拾年拾月貳日ヨリ昭和拾參年拾月拾五日迄据置爾後毎年貳回四月拾五日拾月拾五日ニ毎回金拾萬圓以上ヲ抽籤ニ依リ償還シ昭和貳拾五年拾月拾五日迄ニ全額ヲ償還スルモノトス但シ据置期間經過後ハ何時ニテモ買入銷却ヲ爲シ又ハ臨時償還ヲ爲スコトアルヘシ各社債ニ付拂込ミタル金額全額
右昭和拾年拾月四日登記
京城地方法院原州支廳

商業登記公告

株式會社朝鮮殖産銀行（社債變更及社債）昭和拾年九月參拾日左記社債壹部償還ニ依リ其ノ社債殘額ヲ左ノ通リ變更第八拾九回社債殘額金貳百貳拾六萬圓也第九拾回同金壹百四拾參萬五千圓也第九拾壹回同金八拾參萬七千圓也第九拾參回同金八拾六萬參千圓也第九拾四回同金四拾七萬七千圓也第百貳回同金參百四拾五萬八千圓也第百參回同金參拾萬貳千圓也第百六回同金拾五萬七千圓也第百八回同金九拾七萬五千圓也第百拾回同金壹百五拾貳萬圓也第百拾五回同金貳百貳拾六萬五千圓也
右昭和拾年拾月貳日登記
第百六拾四回社債一、社債ノ總額金五百萬圓一、各社債ノ金額壹萬圓一、社債ノ利率年四分參厘一、社債償還ノ方法及期限昭和拾年拾月貳日ヨリ昭和拾參年拾月拾五日迄据置爾後毎年貳回四月拾五日拾月拾五日ニ毎回金拾萬圓以上ヲ抽籤ニ依リ償還シ昭和貳拾五年拾月拾五日迄ニ全額ヲ償還スルモノトス但シ据置期間經過後ハ何時ニテモ買入銷却ヲ爲シ又ハ臨時償還ヲ爲スコトアルヘシ一、各社債ニ付拂込ミタル金額全額
昭和拾年拾月參日登記
全州地方法院南原支廳

商業登記公告

一、株式會社朝鮮殖産銀行（變更）昭和拾年九月參拾日左記社債一部償還ニ依リ其ノ社債殘額ヲ左ノ通變更ス第八拾九回社債殘額金貳百貳拾六萬圓也第九拾回同金百四拾參萬五千圓也第九拾壹回同金八拾參萬七千圓也第九拾參回同金八拾六萬參千圓也第九拾四回同金四拾七萬七千圓也第百貳回同金參百四拾五萬八千圓也第百參回同金參拾萬貳千圓也第百六回同金拾五萬七千圓第百八回同金九拾七萬五千圓也第百拾回同金百五拾貳萬圓也第百拾五回同金貳百貳拾六萬五千圓也
右昭和拾年拾月貳日登記
一、株式會社朝鮮殖産銀行（社債）第百六拾四回社債一、社債ノ總額金五百萬圓一、各社債ノ金額壹萬圓一、社債ノ利率年四分參厘一、社債償還ノ方法及期限昭和拾年拾月貳日ヨリ昭和拾參年拾月拾五日迄据置爾後毎年貳回四月拾五日拾月拾五日ニ毎回金拾萬圓以上ヲ抽籤ニ依リ償還シ昭和貳拾五年拾月拾五日迄ニ全額ヲ償還スルモノトス但シ据置期間經過後ハ何時ニテモ買入銷却ヲ爲シ又ハ臨時償還ヲ爲スコトアルヘシ一、各社債ニ付拂込ミタル金額全額
右昭和拾年拾月四日登記
平壤地方法院安州支廳

商業登記公告

株式會社朝鮮殖産銀行（變更）第百六拾四回社債總額金五百萬圓各社債ノ金額壹萬圓社債ノ利率年四分參厘社債償還ノ方法及期限昭和拾年拾月貳日ヨリ昭和拾參年拾月拾五日迄据置爾後毎年貳回四月拾五日拾月拾五日ニ毎回金拾萬圓以上ヲ抽籤ニ依リ償還シ昭和貳拾五年拾月拾五日迄ニ全額ヲ償還スルモノトス但シ据置期間經過後ハ何時ニテモ買入銷却ヲ爲シ又ハ臨時償還ヲ爲スコトアルヘシ各社債ニ付拂込ミタル金額全額
昭和拾年九月參拾日左記社債壹部償還ニ依リ其ノ社債殘額ヲ左ノ通變更ス第八拾九回社債殘額金貳百貳拾六萬圓也、第九拾回同金百四拾參萬五千圓也、第九拾壹回同金八拾參萬七千圓也、第九拾參回同金八拾六萬參千圓也、第九拾四回同金四拾七萬七千圓也、第百貳回同金參百四拾五萬八千圓也、第百參回同金參拾萬貳千圓也、第百六回同金拾五萬七千圓也、第百八回同金九拾七萬五千圓也、第百拾回同金百五拾貳萬圓也、第百拾五回同金貳百貳拾六萬五千圓也
一、東洋拓殖株式會社（變更）第四拾貳回第六拾四回社債總額ノ内壹部償還ニ依リ昭和拾年九月貳拾日其ノ社債總額ヲ左ノ如ク變更ス第四拾貳回社債總額金百參拾七萬貳千圓、第六拾四回同金六拾六萬壹千圓、第六拾五回同金四拾五萬貳千圓
右昭和拾年拾月參日登記
全州地方法院裡里出張所

腸疾患には ビオフェルミン
ビオフェルミンは糖化菌を含有する強力乳酸菌製劑にして、腸内に於て有害細菌を殺滅し、腐敗及び異常醱酵を防止し、腸機能を調整せしむるほか、毒素の吸收を阻止し、消化を促進せしむる作用著明なるにより、腸疾患に對する合理的藥劑として多年醫界に重用せらる。
◇本劑は又腸チフス、赤痢、疫痢その他傳染性腸疾患に對する豫防及び保健劑として優秀なる價値を認めらる
【適應症】 急性及慢性腸カタル、醱酵性下痢消化不良、鼓腸、常習便秘、小兒下痢、綠便脚氣、老衰病、神經衰弱等の治療と豫防。
發賣元 株式會社武田長兵衛商店 大阪市東區道修町
製造元 株式會社神戸衛生實驗所 神戸市林田區二番町
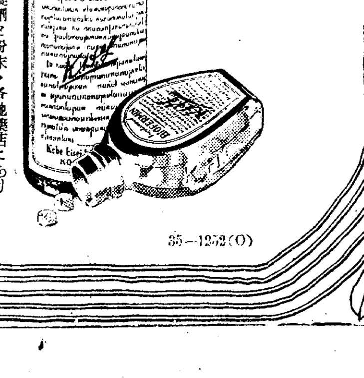

錠劑と粉末・各地藥店にあり
著名大病院 醫院御採用
35―1252（O）

滿洲國通貨政策 日滿の意見一致
高橋藏相も全面的に贊意 近く最後的に決定

【東京電話】滿洲國における通貨政策確立のため過般來上京中の星野財政部總務司長並に荒川關東軍經濟顧問が大藏省及び對滿事務局との間に數次の折衝を重ねた結果、愈よ日滿兩國間の意見一致を見るに至つたので二十八日午後兩氏は津島大藏次官と同道藏相官邸に高橋藏相を訪問、今日までの經緯を報告すると共に今後の援助につき要請するところあつた、その結果高橋藏相も三氏の提示せる原案に悉く贊意を表するに至つたので、同夜七時東京驛發列車で星野司長は一旦歸滿後現地において最後的決定を移しその報告を待つて近く閣議に附議しその承認を求めることになつた、即ち今日まで決定した根本方針は大要左の如くである

一、日滿通貨政策の基本は滿洲國の經濟的發展に順應すべきものとすること
一、從つて滿洲國としては產業政策の進展、國際收支の改善を圖ることにより自力を以て國幣の信用維持に努力すべきこと
一、國幣に依る滿洲國の通貨統一を基本とし滿鐵東部方面をして極力これが流通範圍の擴大に努めしむること
一、鮮銀券の滿洲國內流通に關しては鮮銀のモーラル・サポートに依り將來これを滿洲國中央銀行の兌換準備に充當せしむる方法を講じて漸次國幣を以て肩替りせしむる樣圖ること
一、滿洲國內に外國爲替管理法を施行し資本の海外逃避を防止すると共に投機思惑の發生を抑制すること、但し我國における經濟取引の圓滑を阻害せざる樣務めて適當なる方法を講ずること
一、日滿兩國間の爲替相場については現狀通りとし飽くまでパーを以て維持を圖ること、但しこれがため爲替平衡資金の如きものを設置するの必要を認めざること
一、滿鐵附屬地に於ても滿洲國通貨政策に對しては步調を一にし協力を與へること

將來に心配なし(高橋藏相談)

【東京電話】滿洲國通貨問題に關し二十八日午後高橋藏相は官邸において左の如く語る

滿洲國の通貨問題に關しては我國としてもモーラル・サポートを與へるに吝かでないから案が決定すれば閣議に諮つて政府として公に協力を與へる旨發表することになるだらうと思ふ

中心問題は 矢張り國幣を以て同國の通貨を統一するにあるのだから何といつても滿洲國自身がその信用維持に努めることが第一目的で、そのためには滿洲國としても產業の發展や金融機關の整備を圖ることが肝要だ、而して同國の經濟實力に順應することが大切なことだから現狀に即し漸進的に改革を圖つて行くことにならう、目下の所では國幣の爲替相場も、國圓に對してパーを維持し通してゐるからこれを飽くまでも續けて行く ために努力しなければならぬ、而してその將來に關しては何等心配することはないと思ふ、問題は同國內に流通してゐる鮮銀券の處置であるがこれも鮮銀が國家的見地から諒解を與へれば訳なく解決するもので將來は滿洲國中央銀行が鮮銀券を兌換準備として保存することになれば同國の產業金融政策の上からも極めて好都合だらう、自國の貨幣が外國に融通することによつて政治的勢力を圖るといふ考へ方は最早や古い思想である、嘗て メキシコ弗 が滿洲に流通してゐたからといつてメキシコの政治的勢力が滿洲に有力であつたなどといふことはなく、今後と雖も滿洲國に損失をかけずに甘くやつて行けるだらうと確信してゐる

政友會總務 政調役員會

【東京電話】政友會は二十八日午前十一時より芝三線亭に總務、政調役員の聯合會を開き島田總務を座長に推し松野幹事長より調查會を再開して政策の樹立に努められたしと述べ、若宮會長より
一、地方選擧においてわが黨が勝つた重大なる一因はわが黨の政策を國民一般が是認せることと
一、政府の施政に見るべきものなし地方財政調整交付金問題の如きも內閣審議會の中間報告はわが黨の主張したるところと同等異るところなくしかも二千萬圓限度の應急策と傳へられるが斯の如きは不徹底極まるものでその目的を達成出來ない
一、民政黨の政策の中心となる國防、產業、財政の三全策はその實國防制限案か、然らずんば三全にあらずして三すくみ策のみと嘲し議會に臨む態度としても選擧對策としても我黨の一段の努力を望むものである
とのべ、正午休憩午後も續行した

外務側全權は 永井大使か

【東京電話】軍縮會議全權は海軍、外務兩省より各一名を專任することゝなり海軍側は既に永野修身大將を推すことに決定したが、外務省側は最初豫定された佐藤尙武大使が廣田外相の要望を退け全權就任を辭退したので廣田外相は待命中の永井松三大使の出馬を促すことになり、二十八日午後五時外務省に同大使の來訪を求め重光次官を通じ同氏の意向を聽取する所あつた、永井大使は未だ諾否の返答を與へてゐないが大體異存なき模樣で二十九日中には承諾を與へるものと見られるので、當日の閣議には廣田外相より從來の經緯を說明して各閣僚の諒解を求めることになり同大使の回答を待つて持廻り閣議に附議し左の如く發令される豫定である

海軍大將 永野修身
特命全權大使 永井松三
ロンドンにおける軍備縮小會議帝國委員被仰付(各通)

海軍會議招請 フランス受諾

【パリ廿七日電通】フランス政府はイギリス政府の海軍々縮會議招請を受諾することに決定したが、正式に受諾回答をイギリスに發するに先立ち同會議の性質及び範圍備商議を行ひ會議の大體の要領を得て置く必要ありとしロンドンへ外務省及び海軍省より專門家を特派することになりその準備に着手したと確聞する

まづ內閣直屬から 各種調查會廢止に模範を示す

【東京電話】政府は廿九日の閣議において內閣に直屬する各種調查會委員會の統合整理を決定することゝなつたが、政府がこの種委員會調查會の改廢整理を斷行せんとする眞意は各省の割據主義打破の目的遂行の前提として斷行せんとするもので、先づ第一着手として內閣直屬のものを改廢し、ついで各省に屬するものに手を染める準備を決定してゐる
一、即ち內閣各省を通じ百餘に及ぶこの種機關を一齊に整理することは實行上種々の支障を伴ふので先づ範を內閣自身が示す意味において內閣直屬のこの種機關を思ひ切つて改廢整理する
一、そのためには內閣審議會、東北振興調查會、恩給審查會、文官高等分限委員會、資源局審議會の各會の如き絕對的必要のもののみを存置する外は中央統計委員會、法制審議會、米穀對策調查會を初め從來最も重視されてゐるものも內閣內調の設置された今日斷然廢止すること
一、內閣直屬のものゝ改廢整理すると同樣の方針を以て各省調查委員會を改廢し出來る限り內審內調に吸收し以て統合國策の樹立に便せしめるに內定してゐる

軍縮對策は 四日の閣議

【東京電話】軍縮會議招請に關する政府回答は二十九日の定例閣議に附議される豫定の所十二月二日といふ會議開催日時につき多少延期を要求するといふ意見もあり、會議に臨む具體的方策についてもなほ打合す要あり二十九日は單に經過報告に止め來月四日の閣議に回答案文並に對會議方針及び全權の顏觸れを上程正式決定する筈である、しかしながら會議參加回答は何時までも延ばし得ない事情にあるため、萬已むを得ざる場合は四日前に緊急閣議を開催するに至るものと見られる

內蒙獨立し 大元國を建設?

【北平二十八日聯合】百靈廟よりの消息によれば德王等は大元國を建設內蒙獨立を決定したと傳へられ、各方面に一大衝動を與へてゐるがその後のところ確報なく在北平の蒙古王侯はその眞相の探知めに躍起となつてゐる

親善使節出淵大使

【東京電話】日濠親善使節として濠洲に赴き同地の獨立記念祭に出席し比島蘭印など南洋各地を視察した出淵勝次大使は歸途臺灣に立寄り各地を視察してゐたが、來る三十日門司入港の瑞穗丸で歸朝、三十一日午後三時二十五分東京驛に到着する旨二十八日外務省に入電があつた

遞信事業擴充 新義州航空無電新設その他 一擧八十六名增員

【東京電話】遞信事業增大に伴ふ遞信局の職員增加官制改正は二十八日官報をもつて公布されたが今回の增員は左の如く總計八十六名に達してゐる
一、一般通信機關の增加 判任官九名
一、新義州航空無電新設維持 書記二名、技手一名、書記補一名
一、電信電話整備、線路及び機械の維持 書記十名、技手十八名、書記補二十一名
一、新增設電話加入者の維持 書記六名、技手五名、書記補九名
一、羅津海事出張所新設 技手二名、航路標識看守二名

『隼』進水式

【橫濱電話】橫濱ドック會社で建造中の水雷艇『隼』は豫定通り二十八日午後四時より末次橫須賀鎭守府長官以下多數官民參列の下に盛大なる進水式を擧行した、同艦は石川島造船所で建造中の『鴨』の姉妹艦で基準排水五九五トン十二糎砲三門、水雷發射管二門を有し艤裝完成後その威力を期待されてゐる

米副大統領ら 廿八日朝橫濱着

【橫濱電話】フイリツピン獨立祝賀式出席の途にあるアメリカ副大統領ガーナー氏夫妻、議會下院議長バーンズ氏夫妻外上院議員二十七名、各新聞社特派員九名等を乘せたダラー汽船プレシデント・グラント號は二十八日午前十一時橫濱に入港した、米國代理大使ネヴイル氏外多數の出迎を受け直ちに東京の大使館に向つた

大淵滿鐵理事通過

滿鐵理事大淵三樹氏は明年度豫算の打合せを終へ廿八日午後三時京城通過歸東した

鐵道局新文書、長

鐵道局では廿七日の異動に伴ひ庶務課文書係長の詮考中廿八日左の如く決定廿九日發表した
營業課庶務係長 安宅守消
命庶務課文書係長
京城鐵道事務所庶務主任 山本正幸
命營業課庶務係長

本年度わが產金 遂に一億圓だ! 特にめざましい朝鮮の躍進

【東京電話】內地金產額は逐年增加の一途を辿つてゐるが本年度產金額は日本鑛業報(商工省調查實額を基準とせるもの)によれば左の通り內外地合計一億圓に達すること確實となつた、右金額は我國產金業者多年の目的とせるところであるが特に注目すべきは、朝鮮各地における產金額が遂に內地金產額に匹敵する迄に躍進するに至つたことである、しかして我國重要產金業者がそれぞれ增產計畫の實現に努め現在着々具體化してゐるが

朝鮮における增產は漸くその緒についたばかりであるとはいへ日本鑛業の咸興、瓮津その他各鑛山における式精鍊法の新設、鎭南浦製鍊所の擴張工事は近く完成されるので、今後における朝鮮地方の產金額は更に增加するものと觀測されてゐる、今我國の過去三ヶ年間における產金額を示せば次の通りで、增加の趨勢を如實に反映してゐる(單位萬圓)

	八年	九年	十年
內地	三、二六八	三、四〇九	三、七〇〇
朝鮮	三、〇三三	三、三三五	三、七〇〇
臺灣	五三二	六〇七	七〇〇
合計	六、八三三	七、三五一	八、一〇〇

(なほ十年度は推定によるものである)

ム首相憤慨 和協停止說 佛外務省否定

【パリ廿七日電通】ムツソリーニ伊首相はイタリーが自發的にリビアから一個師團撤收したにも拘らず、イギリスが艦隊一部の地中海退去を實行せざるに憤慨し、和協を停止した旨ラヴアル佛首相よりクラーク英大使に傳へられたとの報が外國筋に流布されたが、フランス外務省は斯かる事實は絕對にないと公式に否定した

故能久親王 御四十周年祭

【東京電話】皇族の御身で、台灣平定の御犧牲とならせられた故北白川宮能久親王薨去あらせられてより早くも四十周年、二十八日はその御命日に當らせられるので、高輪の北白川宮御殿に於ては午前十時御殿靈舍に故能久親王妃富子殿下、御當主永久王、同妃、故成久王妃房子內親王各殿下を首め高松宮、同妃兩殿下、その他御在京の各皇族方御參列、宮家御親戚、總裁、湯淺宮相、木戶綜秩寮總裁以下宮內官等參列嚴かに靈前祭が行はれ午後一時半より豐島岡の御墓所で御墓前祭を行はせられた

閑院宮殿下御西下

【東京電話】閑院參謀總長宮殿下には二十八日午後三時東京驛御發山田總務部長以下大演習統監部幕僚を從へさせられ御西下遊ばされた、殿下には途中福岡、熊本兩縣下に御立寄り遊ばされ鄉軍關係會議に台臨の御豫定で、鹿兒島御到着の上は大演習地の下檢分を行はせらるゝ筈である

日支經濟提携を語る

駐日支那大使蔣作賓氏は、今月末歸國することになつたので二十六日午前十時官邸に高橋藏相を訪問し、日支經濟提携並に支那經濟、財政問題に關し、約一時間に亘つて意見を交換した(寫眞は官邸にて)

歸國する蔣大使 外相と意見交換 外交部長就任の內意を仄かす

【東京電話】駐日支那大使蔣作賓氏は近く南京において開催される五全大會及び六中全會に出席のため來る三十一日東京出發歸國することになつたので、二十八日午後二時外務省に廣田外相を訪問先づ歸國の挨拶を述べ 歸國後再び日本に歸任するや否やは未定であるが今後と雖も日支親善關係促進については充分努力を盡す考へである と暗に外交部長就任の內意ある旨を仄めかし、次いで廣田外相より去る七日の會見において提出した我が對支新政策即ち
一、北支及び蒙古地方における赤化勢力の日支共同防衛
二、支那における排日滿運動の徹底的排除
三、東亞の平和確立のため日支滿三國關係の正常化
などにつき支那側の回答を促したこれに對し蔣大使は かゝる根本問題については支那側としても勿論異存はないと贊成の意向を述べ、これが實現方法につき支那の見解並に日本に對する希望を開陳して廣田外相の考慮を求めた模樣であるが、蔣大使は右會談の結果を齎し蔣介石、汪精衛氏等國民政府首腦部と會見重要進言を行ひ次いで五全大會及六中全會に出席し日支關係の打開を圖るものと見られる

六中全會近し 蔣氏二千萬元借款

【上海廿八日電通】蔣介石氏は六中全會議並に五全大會操縱費用として上海支那銀行團より煙草稅を擔保として二千萬元の借款に成功せることが判明した、右借款は初め上海英米兩煙草會社に對し煙草生產稅前納の形式で借款を申込んだが拒絕されたため止むなく支那銀行團に交涉して遂に成功したものであるが蔣介石氏はこの巨額の資金を以て西南派切崩し閻錫山氏抱き込み、韓復榘氏懷柔など反蔣軍閥軟化に要する政治的費用に當てる外、六中全會議に當り示威のため目下上海、南京、蘇州、杭州などに集結してゐる約十萬の大軍の軍費に充てるものといはれる

支那陸軍の 大演習中止

【上海二十八日聯合】支那陸軍がこの秋を期して大々的に南京及び上海附近を中心に行ふ豫定であつた大演習は約六萬の兵力を上海附近に集中するため民心に動搖を來し惹いては上海の經財界にまで波及し惡影響を招來するに至つたので、財政部當局では蔣介石氏に對し財界に動搖を來す虞れあるため大演習を中止されんことを請願するところあつたので、蔣介石氏は右演習を中止するに決し近く各部隊長宛演習中止の密令を發することゝなつた

馮玉祥氏出席

【上海廿八日電通】泰山に隱棲中の馮玉祥氏より李烈鈞氏宛の電報によれば馮玉祥氏は六中全會、五全大會出席のため廿八日泰山を下り汽車で南京に向ひ卅一日到着の豫定である、馮氏の出席は閻錫山氏と共に異色とされてゐる

蔣介石氏上海へ

【上海廿八日電通】鄉里奉化に歸省中であつた蔣介石氏は廿八日午前十一時四十五分飛行機で上海到着直に佛租界の孔祥熙氏邸に入つた、一兩日後南京に赴き六中全會に出席する豫定である

孫財政部大臣は 廿九日京城通過

訪日中の孫滿洲國財政部大臣は豫定を變更廿九日午後三時半京城通過『のぞみ』で歸滿の豫定である

米穀管理法案 來議會に提案

【東京電話】前議會に提案された米穀自治管理法案外二法案に關し農林省では米穀法の修正案を中心とした新法案を來議會に提案することとなつたので、二十八日の米穀顧問會議にこれが諒解を求め來る十一月六日午前十一時より米穀對策調查會を首相官邸に開催、これを附議することとなつた

買替買入規定 改正を行ふ 米穀顧問會議で決定

【東京電話】農林省では二十八日午後一時より農相官邸で米穀顧問會議を開催
山崎農相、長瀨次官、荷見米穀局長其他關係官並に上山、有賀、東、岡田、安藤の五顧問(酒井顧問缺席)出席し先づ荷見局長より最近の米穀事情を報告したる後、政府古米の買替に關する事項の協議に入り、附議事項
統制法の規定により時を異にして買替賣却を行つた場合、出廻期に米價が最高價格を超えんとする惧れある時は買替買入をなさざるは統制法の精神から見ても當然のことであるからこの際これに關する規定を設ける方が至當かと考へるが如何
を附議し意見交換を行つた結果何れも何等かの規定を設くる必要あるものと認めたので米穀局において直ちに大方針に則りて成案を練ることゝし散會、而してこの結果當然米穀統制法施行令第十四條の改正が行はれることになる筈であるが、新米穀年度において買替によるもの買却のみを行ひ當該年度初めにおいて買入を行はなかつた事例もあり、當時當局の誤解として非難され問題化した事實もあるので農林省ではこの點に關し何等かの規定を設定する必要あるを認め今回の顧問會議に附したものである

關東軍、滿鐵 聯合協議會

【大連二十八日聯合】松岡總裁着任後最初の關東軍および滿鐵首腦部聯合協議會は來る三十日午後三時新京において開催、當面の重要諸懸案の解決促進方につき意見の交換を行ひ意思疏通をはかることとなつた、しかして同協議會には滿鐵側より松岡總裁、大村副總裁以下各理事が出席するはず

それぐ地方費で 明年から實施 西北鮮六道特異地對策會議 有終の美果を收む

西北鮮六道における冷害及び高地帶作物對策打合會は去る廿五日以來本府第二會議室において本府、西北鮮六道各關係官出席、愼重審議が續行され一昨廿七日は水原農事試驗場を視察し、昨廿八日最終日の打合せが行はれたが、總督府諮問案に對する關係六道よりの答申は全部出揃ひ
一、耐冷性作物の獎勵指導
一、同優良品種の普及
一、家畜の獎勵
一、各種試驗施設計畫
等に略々一致を見てゐるが、各道が最も現地に即した具體的計畫案を立て、これを明年度より地方費を以て夫々實施することゝなり、本府でも右各道の具體的意見及び計畫に基き明年度に新機關を設置し西北鮮における新增地開拓を目指す綜合的恒久案を作成のはずでかくて四日間に亘る西鮮最初の冷害對策協議は有終の美を收めて一まづ終了を告げた

肥肉牛の增產 京畿道で打合會開催

京畿道では農村振興運動に拍車をかけるべく、農家にとつて最も重要な役割を演ずる肥料增產方面では絕對必要な畜牛飼育兼肥肉牛增殖の運動を更に積極的に乘出すことになり、廿八日から四日間道會議室で京畿道農務課長統裁の下に道內各郡畜產技術員(郡、農業技手)六十七名、本府から山本農務課長、畜產主任技師等出席の下に今後の打合會を開催した、なほ卅、卅一日兩日には山口縣種畜場より岸田技師を招き肥育牛講演を行ふ

=指示事項=
(一)畜牛增殖に關する件(二)役牛生產增進に關する件(三)畜牛生飼の徹底(四)養豚獎勵(五)養鷄獎勵(六)畜治場と畜牛共濟の徹底(七)家畜肥料の充實改善(八)家畜飼料增產利用(九)肥育牛の生產獎勵(一〇)緬羊の飼育調查

夕刊 の市況

▲……大阪短期引跡
大新 九八圓丁 不變
鐘新 一四二圓二 三安
日產 八〇圓五 不變
新東 一六三圓五 二安

實物後場 ▲大同產業二圓三▲大同電力四八圓八▲同新一一圓二▲東滿パルプ一〇圓三▲電化新二六圓六▲日產新二二圓六▲鮮滿開拓四四圓六▲朝日釀造三一圓三(出來高二〇〇)

◇……東京短期後場
	引	高	安
新東	一六三、四	一六四、三	一六三、三
東電	ー	五四、七	五四、五

◇—橫濱生糸後場
當 九九五 先 九六七

東西南北

美人競爭もどうやら行き詰つて▲どこの話りは裸體美人競爭にまで發展した▲近くサン・ディエゴで開かれる太平洋國際博覽會では一九三五年型ミス・裸體アメリカの選拔が行はれることになつてゐる▲これは同博覽會中の一部門に參加してゐる裸體運動團體の主催で▲流石に一般公衆は審査に參加することが出來ず▲文藝家も、公認を受けた裸體運動團體の會員に限られてゐるへ副賞者ステイシー孃の話によると▲私達の裸體美人競爭では單に肉體が美しいといふだけで選定するのではありません▲精神的にも肉體的にも共に最高標準にあるものをもつて當選者とするのです▲とのことである

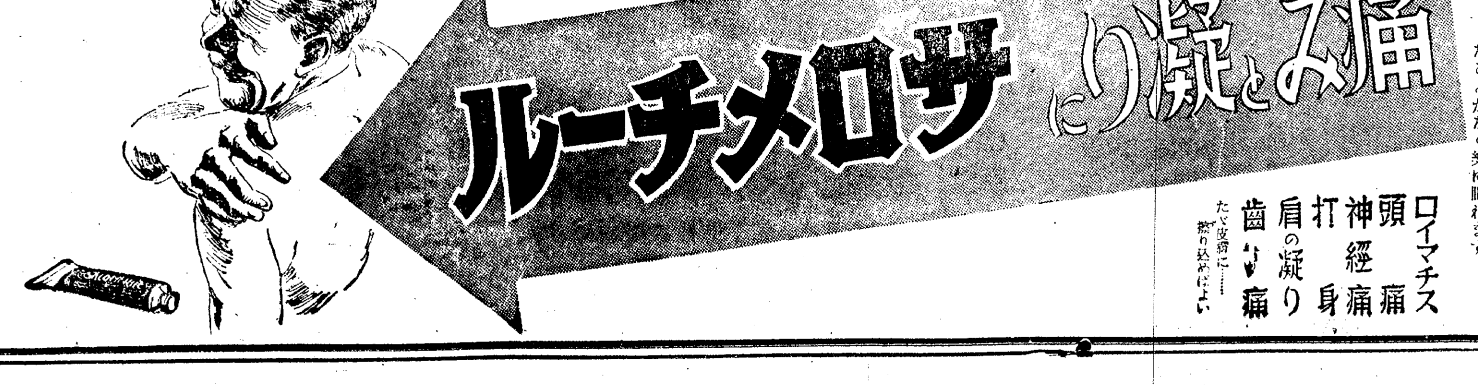

痛み止め!

凝る、痛む、サッパリしない……頸や肩までが疼々する……早速サロメチールを擦り込んでご覽なさい、いつしか痛みも凝りも消散して朗らかな氣持になります。

清潔な純白のクリームでベトつかず、膏藥類の如くカブれる心配もなく、湯上り後或は寢る前に擦り込んで置けば夜中に痛み出すやうなことがなく樂に眠れます。

ロイマチス 頭痛 神經痛 打身 肩の凝り 齒の痛

たゞ皮膚に……擦り込めばよい

五十錢・一圓 二円半・液狀一圓 藥店にあり

東京・大阪 田邊商店

S 699

社說　朝鮮教育總會

一昨二十七日を以て開催せられたる朝鮮教育會第十三回總會に於ける、宇垣總督の告辭は、反復朗誦熟讀玩味しなければならぬ。獨り教育當事者のみならず、學生兒童の父兄は勿論、國民大衆に於ても同樣精讀の要がある。總督は先づ過去二十五年間に於ける朝鮮の全面的躍進發展を慶祝し、東亞の和平と興隆とに之れ與めたる偉業の跡を讃へて、『皇威の隆々たる國運の暖々たる、洵に前古未曾有にして、此の昭代に遭逢し職を國家に奉ずる我等の、夕感激して責務の双肩に重きを自覺せざる能はざる所なり』と云ひ、過去の業績を強く反省し、幾多先人の努力を推讃すると共に、顧つて吾人の使命に想及して『吾人が遠大の理想を以てすれば、僅に半島文化建設の一礎石を築きたるに過ぎずして、統治の大成、理想の實は寧ろ今後の第二の四半世紀の間にあり』と述べてゐる。

×

而して吾人のこの重大なる使命達成のためには、『必然に次代國民の創造者たる教育者諸君の奮起と貢獻に對して格段の待望』を繋いでゐる。それがためには、『內外の時局に鑑み半島の實情に察し之を統合するに、我が國民道德の根源たる敬神崇祖思想の涵養及明瞭なる國體觀念の啓培を以てし、斯域に於ける國民教育の完璧を圖る』べしとなし、強くその重要性を指示して、猛省を促すところあり、言を強くして『火は自ら燃えずして他を燒く能はざるが如く、教育者は先づ自ら內に修めずして、他を教導薰化する能はず、之れ教育が機構設備の問題にあらずして、飽迄精神氣魄を以て大本となす聖業たる所以』であると喝破してゐる。これ素よりその然るところ、今日に及んで總督が特に之を強調する所以のものは、今日特にその精神氣魄を必要とするものがあるからであることを痛感するところがなければならぬ。

×

『昨年四月三日、畏くも　聖上陛下に於かせられては、宮城前に於て、全國初等教育者代表に對し御親閱を賜ひ、且優渥なる勅語を下して、教育者に勵む所を昭示し給へり』爾來教育者精神の振作更張著しきを加へ、眞摯なる教育運動の徐々熾烈なるものあるは、總督と共に國民の等しく欣快とするところであるが、その上更に一段の努力を以て教育者に對し、その精神氣魄を燃やし、全身全靈を擧げて修養工夫を凝らし、烈々たる信念を體得して、半島文化建設の爲めに努力されんことを切願するは、時局の重大に鑑みるは勿論、この躍進朝鮮の一大轉機に遭逢して、この際の教育に當る者の責任の彌が上にも重きものあるを痛感してのことに外ならぬ。吾人が、上　聖恩に應へ奉るの道は、たゞそれ渾身の誠意と火の如き憂國心と不動の信念とを以て、歇かざるの人格を以て本務に精進するにある。總督今次の告辭の重要性はこの點にある。

朝鮮を育んだ人々 (32)

總督府始政廿五周年記念本社事業の一＝民間（現住）功勞者紙上表彰

半島の土となるべく　官界から實業界へ
元山になくてならぬ人　杉野多市氏

（現住元山府泉町、當六十一歳寫眞は杉野多市氏）

三重縣生れの杉野さんが勃々たる雄心を內に秘めて、わが半島の土を踏んだのは明治四十一年の秋十月、といふから血氣旺んな卅四歳の時で韓國政府の警部となつたのだつた、そして物議騷然として常に發火點に立つてゐるやうな社會狀勢の保安に命を投げ出して當つてゐたが、やがて時は來て明治四十二年十二月統監府警部に轉じコバルト地に日章旗を鮮かに染め拔いた統監旗の下に直接立働く身となつて、感激にさん〲と涙した氏であつた。これから治安の任に日に夜をついで寢食を忘れて、それやあ全く『お上の御奉公』に專念した甲斐あつて、明治四十四年の夏、本府警務總長から治安維持の功により賞詞を受けるに至つたが、明治四十五年一月、半島のために盡すには半島の土になる覺悟がいると痛感した氏は上司や同僚の引留めるのを感謝しつゝも振り切つて丸腰となり、元山泉町に居を構へて、實業界に身を投じたのである、杉野さんにとつて、これは劃期的な轉機であつた、のるともそるとも一寸見當のつかなかつた新たなる生活の設計を守つて算盤戰線の鬪士となつたのだが杉野さんは、士魂商才をモットーとして前進した、世間は盲目ぢやない、間もなく（大正元年五月）町總代に選ばれ、善き指導者として信賴されて次々に名譽職にあげられたが、看板だけでなく內容の充ちた、そして眞實味の豐な杉野さんは、もう元山になくてならぬ存在となつた、學校だ、商工會議所だ、鄕軍だ、消防だ、金組だ、農事改良だ四方八方から引張凧とされて社會的地位が高まると共に家業も繁昌、現在では幾多の會社の重役や道會議員などに選ばれ元山の長老となつてゐる、農村振興に寄與したものゝうちで生牛の移出などは特筆に價する

◇

かくて杉野さんは昭和七年地方功勞者として知事から選奬され昨年五月には畏くも同樣地方功勞者として宮中豐明殿御會に御召の光榮に浴し、朝鮮總督府始政廿五周年に際しては表彰されるなど一家一門の光榮に杉野翁は感激にふるへてゐる、かうした地方的に根をおろす人たちがあつてこそわが朝鮮は健全に明朗に育まれてゆくのだ

パンクせぬタイヤの發明

タイヤのパンクといふ奴ほど自動車乃至自轉車乘用者にとつて厄介なものはないがやはり『必要は發明の母』といふわけでこの程オランダロッテルダムに住む二人の自轉車愛好家は絕對にパンクしないタイヤを發明し專門家達をアット言はせた彼等の考案の主眼點は普通のタイヤのチューブと外被の代りに數個のゴムのボールを以てしたもので一個のボールが駄目になつても他のボールは何等影響を受けないといふわけである。丁度新式飛行船の氣囊が數個に別れて居るのに等しい、說明によれば普通の自轉車では各車輪毎にボールは直徑一インチ半のものが四十六個あればよい、これが更に種々の方面から實驗考究され實用化された曉は非常に便利であると思はれる

英伊果して戰ふか【一】

本社來靑閣に於ける講演速記

政治學博士　五來欣造

諸君！ 朝鮮と云ふところは私隨分知つた人が澤山居ります、而も私は東京で朝鮮人の會の會長をして居ります。であるにも拘らず今迄滿洲に行く途中、歐羅巴に行く途中、屢々こゝを通過し乍ら朝鮮に於ては未だ一回も演說をしたことがないのであります。ところが今回はからずも本京城日報社の催によりまして皆さんにお目にかゝつたことは私の最も欣幸に存ずるところであります

諸君 今日の世界はそれが東洋であらうと、西洋であらうと將亦西半球であらうと東半球であらうと實に動亂の時代であります。その動亂が何のために起つたかと申しますと、たしかに二つの原因がある。その一つは世界大戰の結果であつて、今一つはロシヤの革命であります。世界大戰が如何なる損害を人類に與へたか。フランスの人の調査によれば實に五千三百萬人の人類の生命を緖ひ或は傷つけたのであります。その中死んだ者が實に八百萬人、不具者になつた者が一千五百萬人、重輕傷者に至つては實に三千萬人を出したと報告をしてゐるのでありまして今　フランスの人口が四千五百萬でありますからヨロッパに於ける一つの大國の人口全體が戰爭によつて死に、又は傷ついたといはれるのであります

經濟上 の方面に於いては如何なる損害を來したかを申しますと、實に四千億ドルの損害で、今これを日本の金に換算すれば一ドル三圓でありますから實に一兆二千億圓即ち四千億ドルの損害であります。この四千億ドルと申しますと、八大强國の人々に一萬二千圓宛分配して、尙フランスとベルギーを買收することが出來ると云ふ巨額な金を世界大戰に於いては失つてゐるのであります

更らに ロシヤの革命と云ふものはどう云ふ損害を與へてゐるかと云ふと、御承知の通りロシヤは世界の面積の六分を占め、その國內の資源も非常なもので、鑛に於いては世界に於ける產額の一割六分を占め、石炭に於いては六分、石油に於いては一割二分、綿に於いては四分、小麥に於いては實に二割一分と云ふ非常な物產を有してゐるのであります。然るに現今のロシヤにあつてはその全部を世界に供給出來ない有樣になつてゐる。だから世界はどうしても血路を拓かなければならぬ狀態にあり、この二つが原因して世界が動亂してゐると云ふことに就いては何等怪しむべきことではないのであります

この動亂 と申しますが、一體その動亂の中心はどこにあるかと云ふと、所謂動亂の震源地はこれは獨逸であります。而も獨逸の待遇であります。御承知の通り獨逸は世界大戰に敗れ、そうして彼のヴエルサイユの平和條約に於いては、みすぼらしい姿で獨逸の全權が調印した。ヴエルサイユの宮殿と申しますと嘗つて一千八百七十一年普佛戰爭の結果、フランスが負けてドイツから屈辱を與へられた場所である、その宮殿の鏡の間に於て今次の世界大戰の結果ドイツの全權ヘルマン・ミュラー氏は各國人の前で屈辱的な條約に調印させられた。これが即ち世界動亂の原因である。即ちこの條約と云ふものには非常なる無理があつた、ドイツとしては再び起つことが出來ないと云ふ條件の下に作られたこの條約は、實行不可能の條約である。これが今回の所謂外交的動亂の原因になつてゐる

どうして 斯くの如き條約を作つたかと云ふにこの條文の起草には彼のフランスのクレマンソーが當つた。クレマンソーといへば誰知らぬ人もない如くにフランスの政權を恣にし、彼に睨まれた內閣は悉く相次いで倒れた。クレマンソーが內閣を組織した際には彼の內閣に對しては誰一人攻擊を加へるものはないと云ふ位であつた

フランス の內閣と云ふものは必ず一年か二年で倒れたのであります。然るに彼が一度び內閣を組織するや誰一人攻擊するものがなかつたから、彼の內閣は實に二ケ年の長きを續け、そこで彼のクレマンソーは自分の內閣に飽きて、議會に臨みその壇上に彼自ら立ち、吾輩の內閣に攻擊するものはゐないか、若しないとすれば吾輩は吾輩の內閣に攻擊すると叫び攻擊し乍ら辭表を叩きつけて辭めたと云ふ、こう云ふクレマンソーである

そのクレマンソー がヴエルサイユ條約案起草の議長であつた。各國の全權が集まつたヴエルサイユの宮殿に於いて、クレマンソーが中央に席をとり、その右は英國の全權左はアメリカの全權が席をとり日本の全權もこれに連つて獨逸に對して屈辱的なヴエルサイユ條約は出來たのであります。このヴエルサイユ條約は非常に無理な條約であつたことは御承知の通りでありますが

要する にこの條約によつてどう云ふ現象が現れたかと云ふと獨逸を侵略國と見た英國佛蘭西は、この條約を作つたことによつて彼等自らが侵略國になつて了つた。彼等は

獨逸の植民地 を全く自國の懷にのみ取り入れ、伊太利に對してさへ殆んど何等與ふるところがなかつた、强ひて求むれば國境に僅かな土地を與へたに過ぎない、こうした無理をしたところの條約であり、ドイツとしては實に忍ぶべからざる條約であつたと共にイタリーに於いても不滿を感ぜざるを得ない。英國、フランスのみ多分の領土をとり、イタリー初め他の諸國には殆んど土地を與へなかつたと云ふことに於いて旣に侵略者であると云ふ地位に陷つたのであります

テレヴイジョン時代

エッフエル塔が　テレヴイジョン放送局に

フランス政府では今後半年以內にパリを中心としてテレヴイジョン放送を始めることゝなつたが、放送局として場所を選定の結果エッフエル塔のてつぺんと決定した、波長は百八十米であると

伯林にテレヴイジョン映畫館

流行の尖端を行くテレヴイジョンが逸早く斯界のトップを切つて近くベルリンに於て實用化されることゝなつた。ドイツ政府はテレヴイジョンによりニュース報道を計畫して居たがこの程その準備を完了したのでベルリン一流の劇場アスター座を選び之を常設映寫館とすることゝし目下專門家達は政府映畫部と協力して實驗中である、テレヴイ映畫はテレヴイジョン放送局から電送されるが音響、畫面共に實驗は非常に優秀な成績を擧げてゐるので近く一般に公開される筈である

新刊紹介

池田林儀氏著　『朝鮮と簡易學校』

京城女子師範學校長　高橋濱吉

池田林儀氏は京城の活文社より『朝鮮と簡易學校』と題する一書を公にした、私は貪る樣にして本書を再讀三讀した、一讀して簡易學校の外廓を知り、再讀して當局の着意せる學校の特異性と現代教育の通弊を打開すべき指針を發見し、三讀して池田氏の教育眼に敬服せしめられたのであつた

私は新聞人としての池田氏、京日紙論說部長としての池田氏に就いては或は紙上に於て或は講演に於て豫て知つてゐたけれども、教育者としての池田氏は、實は本書を讀むことによつて始めて、之を知つたのであつた。私はずつと以前から現代教育は『生活のための生活による生活の教育』でなければならぬと信じ又提唱もして來たのであつたが、私は本書を讀むことによつて、半島に同志者が一人あることを發見して非常に愉快に思ふ

本書は卷頭にペスタロチーの肖像畫と其の博物館の寫眞とを揭げ、先づ半島教育者殊に簡易學校教師のペスタロチー精神を唱示し、次いで數葉の寫眞により簡易學校の實情を紹介し、簡易學校の目的、教師、特質等先づ學校の特異性を說明し、環境として其の背景となり、進んで基礎ともなる朝鮮文化と金融組合に及び、父兄達の學校か子供達の學校か、自給自足を目ざして子供達の肉彈戰、リーゼンを想起させる荒蕪地開墾作業、机は石油の空箱手製の草鞋で活動、老人まで飛出し運動會に浮れ出す等々の視察記事を所々に挾せ、氏の教育上の信念を所々にほのめかしてゐる、用意周到に簡易學校の實相を氏獨特の教育眼を以て其の映じたるを記したる上

更に大野本府學務課長や松橋本府理事官等の簡易學校に對する指導を載せ、どこ迄も綿密周到に本書を編纂してある、而も最後に『ペスタロッチを憶ふ』の章を以て結び氏は『ペスタロチー八十二年の生涯が實に彼自身の教育であつた。自ら內に養ふところ薄いものが、他人の內面を啓發し得るものではない、自らその身に體驗するところ薄いものが、他の體驗を誘導し得るものではない』と言ふてゐる

私は此の句を讀んだ時、自ら反省せしめらるゝものがあつた

蓋し渡邊學務局長の言を借りて言ふならば、半島教育が內地に學んで而も寧ろ內地に優るもの三つある。即ち第一は教育上の重點を國民性の涵養に置きたること、第二教育をして常に時勢と民度とに卽せしめたること第三は教育をして生活に卽せしめたることである

簡易學校は實は僻陬農山漁村に於ける實際的短期完成教育機關として、右述べたる三特異性をコンデンスして生れたもので、唯に學ぶ兒童に對し適實なる成果を得べきは勿論、當該地方改良の先驅と爲り、文化及產業の向上に至大なる影響を與へつゝあるものである。

私は豫てから半島の實情に鑑み簡易學校の制度を謳歌したる當局の凡ならざる識見に感服してゐたものであるが、更に池田林儀氏の本書を讀むに及んで愈々其の感を深くしたのであつた。私は簡易學校設營の局に當る人士、一般教育者に對し本書を推奬すると共に、半島將來を思ふ識者にも是非座右に備へられん事を切望する次第である

潜水艦二題

嵐が起れば水に潜れば好いと言つたつていくら潜水艦でもさうもうまく行かんやうです、寫眞は最近當地方の大嵐で遂に打ち上げられた英海軍L一二五號潜水艦の醜態　寫眞（上）世界大戰後獨逸ナチス國家が初めて建造した潜水艦U一號、最近アメリカまでの試驗航行の途に就いたものです、電解器で水を分解し水素と酸素を燃料として航行するのださうです（寫眞下）

菊花召しませ
明治節の佳き日　釜山の菊花運動

【釜山】釜山府では十一月三日明治節の佳き日を卜し例年の如くこの日を特に「菊の日」として皇室崇敬、國民精神作興に資する目的のもとに府内各青年團が中心となり菊花販賣運動を開始し廿七日から一週間街頭で菊花胸章一個五錢で賣り明治節には府民の全部に菊花胸章をゆき亘らせ、剩餘金は社會事業に寄附する計畫である、因に一昨年「菊の日」を開始以來純益金の使途は龍頭山頭の大國旗掲揚塔建設資金、東北大凶作、關西風水害、慶南大水害の義捐金に充當された

忠北七校へ
勅語謄本下附

【清州】忠北道内左の七新設普通學校に勅語謄本を下附されることになり學務課長會議に出席中の鄭課長が二十九日奉戴歸任し、三十日午前十時から道廳知事室で金知事から當該校長にそれ〴〵傳達されることになつてゐる
▲報恩郡内北普校▲槐山郡甘勿普校▲忠州郡可金普校▲堤川郡錦城普校▲同松鶴普校▲陰城郡笙極普校▲丹陽郡赤上川普校

仁川遊園總會

【仁川】仁川遊園會社總會は二十六日正午から遊園地別館大廣間で開き第十三期營業報告をなし終つて饗宴

旱害と雹害の救濟
麥種子を與へ叺織り奬勵
七千百戸の罹災農家を救濟する　忠南道の對策實行に移る

【大田】旱害及雹害のため稻作七割以上減收農家にして二毛作可能地を有するものに對し麥の二毛作を奬勵し貧困で種子を準備すること能はず且地主又は隣保相助等により補給をうける途もなき農家に對し忠南道では種麥として大麥「トンボリ」又は「チユンボリ」一千卅三石を道費一萬千三百六十三圓を補助して購入し最も被害激甚の舒川郡千百十戸、保寧郡千十戸等道内四千八百四十六戸とし牙山郡千百十戸、保寧郡千十戸等道内四千八百四十六戸に給與し二千六十六町歩に播種せしむる事になつたが更に旱害、雹害罹災者中最も困難に陥つたものに對し道費一萬四百五十圓を補助し百五十二戸に配給し原料藁一戸當り五十貫と機叺を配付する、農家は勿論叺織機を有する農家千九百二十七戸に對し實に二十萬九千貫を給與して叺生産を奬勵し自力更生を圖ることになつたが、これが方法は地方の實情に即して大田、論山、扶餘、保寧、青陽、洪城、禮山の各郡は叺用叺、燕岐、舒川郡は肥料叺、牙山郡は翌年まき叺の生産を奬勵する筈である

神宮の陰德
宮詣りの赤ちやん　一千七百名が實行　切手貯金奬勵

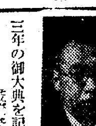

【仁川】神宮の鎭つた謹德の仁川神社磯野社掌は昭和三年の御大典を記念し、氏子大に敬神、子孫崇祭の念を吹き込むべく宮詣りの赤ちやん達に自費で五厘切手廿枚を封筒に入れ〝子に覗まれる自變貯金〟と銘うつて切手貯金を奬勵、その數既に一千七百名に及び、父兄は磯野社掌の謹德に感激殆んど切手貯金を續けてゐる、遞信局では施政二十五周年に際してこれを表彰、二十七日午前十一時半から公會堂で官民有志多數列席の上傳達式を行ひ後牛遞信局監督課長より表彰狀と銀盃一組を傳達永井府尹は自分も子供に切手貯金があることは知つてゐたが、それが磯野氏から贈られたことは一寸も知らなかつたと祝辭を述べ謹德をたゝへた（寫眞は磯野社掌）

全鮮酒類品評會
馬山から百十九點出品

【馬山】大邱で開催される全鮮酒類品評會に出陳する馬山酒は各酒造家の手元で包裝を終つたので二十五日午前六時馬山驛發の列車で同業組合員二名が附添ひ大邱へ向け發送した總數百十九點何れも馬山酒郷を誇る吟醸揃ひ轡を並べて入賞の意氣に燃えてゐる各釀造家の出品點數次の如し

原田酒造場寒牡丹（十點）司崎同艶綠（七點）西田同鷄林（十點）井手同鄕の瀧（十點）濱田同濱鶴（十點）平井同井南平正宗（八點）松本同日の浦（同）三好同松の色（七點）石橋同大典正宗（同）清水同大正櫻（五點）遠藤同彌生（同）燒酎其の他 昭和酒類（三點）同丹製酒（十一點）李萬植（三點）藥酒（二十點）趙子（三點）

囚徒の外役
府營バスの廢車を利用

【大邱】近時大邱刑務所の外役作業は各方面から好評を博し公營延築には殊にこれが歡迎されてゐる狀態であるがこれが外役囚人護送の市街行列は一般市民に不快の感を與へ風紀上にも面白くなく、殊に戒護上にも危險が伴ふといふので森所長は苦慮の結果、府營バスの廢車を購入し囚人運搬用に利用すべく府當局と交渉中であるが府當局としても廢車の處分方法が出來たので「待つてました」とばかり讓り渡すことになつた

童心を蝕む
書道展でお前は特選だと　兒童を操り審査で大揉め
教育界の暗黑面

【大邱】清浄な敎へ子に『お前は特選だ』と稱したが、豫想に反し選外となり或は審査に妨げられて實現しさうもないので某關係の審査員に運動して反感を買ひ更に去る十七日審査同廿一日發表すべき筈を早くも廿十八日この審査成績が漏洩し目下開催中の（會期廿五、廿六、廿七の三日間）大邱師範主催第一回書道展に汚點を印し關係當局者を狼狽させてゐる教育者にも似合はしからぬ大邱師範書道審査員にして府内某中等學校教諭が議論の非難の的となつてゐる。本府學務局にかても書道の權威により若い童心の心田を開發しやうと奬勵してゐるときであり今後は書道教師の性行素質を再檢討して圓滿な人格者を當らしむべしとの論議が擡頭するに至つた

永登浦中心に電線專門泥
工事場倉庫を荒す　二人組やつと就縛

【永登浦】最近永登浦署では工場や工事場の電線、銅鐵鉛類の盜難事件頻發するので警戒中、去る十一日夜永登浦郵便所倉庫に格納中の電話線を盜まれ、十三日に至り該電線を放線亭附近の屑物商尹中鉉方へ賣捌しあることを突き止め犯人搜査に躍起となつてゐる矢先又も二十一日夜郵便所倉庫の電話線を盜まれたので永登浦邑を中心として北面一帶を捜査の結果二十二日午後六時永登浦公普校裏山に潜伏中の犯人二名を逮捕した犯人は忠南唐津郡松山面上臣里住所不定の同料一犯李中基（二）と忠北忠州郡生れ住所不定姜春夏（二）で兩人は一昨年以來京城、仁川、水原、永登浦を股にかけ專ら取りのルンペンを裝ひ稼ぎ場を物色し夜間倉庫破りを專門に主として電線、銅、鐵、鉛等を窃取し、前記尹中鉉方に賣捌してゐたもので既に自白しただけでも數千圓の被害に達してゐるが犯人は誰でも即座に破壞できると豪語し取調べの警官を呆然たらしめてゐる尹中鉉も贓物故買で檢擧し引續き餘罪取調べ中

繼母の孫虐め

【滿州】滿州郡四州面鳳鳴里二五四農業洪吉の妻李道源（三）は十七年前、後妻として嫁入り本年六歲と二歲になる一男一女をもうけ前妻の實子泰浴（三）にも六歲と二歲になる二子があつて一家に住んでゐる關係から喧嘩の絶へ間がなかつたが李道源の娘○○（三）が去る九月から病氣で危篤の狀態にある時泰浴は一言だに慰めもしないのに怒つた李道源は去る九日正午頃家人の不在中に乘じて泰浴の一男根培（二）の兩耳孔に豫て洗濯用として準備して置いた苛性曹達液を注ぎ込み全治三週間を要する兩側外耳道皮膚炎の傷害を負はし、滿州警察署で取調べ中であつたが去る二十一日一件書類と共に清州法院支廳檢事分局に送られたが二十五日、傷害罪として起訴公判に廻つた

大邱產業創立總會

【大邱】實業家を中心に創立計畫中であつた大邱產業株式會社はいよ〳〵二十四日創立總會を開いたが同會社は資本金二十五萬圓半額拂込で營業を開始し先づ第一次事業として忠南公州奥地の金鑛を買收經營し漸次業務を擴張する計畫である重役は左の諸氏を選任
取締役社長坂本俊資▲取締役小野元太、南方眞次郎、田村半助、坂平八郎、山口猛、池本猪三郎▲常任監査役立木菱三▲監査役棟居豐四郎、洪璣善、徐炳和

各道林務主任視察

【清州】各道林務主任官は本府における會議終了と共に本府澤野技手と牟田屬の案内で二十五日正午京釜線芙江驛着、清州郡芙蓉面外川里並に同四州面鵲村里の獸用林地設定施設を視察の上清州に一泊廿六日それ〴〵歸任した

慶南臨時事務整理委員會

【釜山】事務の能率增進と不正事件の防止をはかる目的で設けられた慶南の臨時事務整理委員會では廿九日午前九時から第二部（内務所管）第三部（產業所管）の第一回部會を開催、對策を協議

婦人奉公の赤誠を誓ふ
永登浦國婦分會　昨日盛大な發會式

【永登浦】國防婦人會永登浦分會發會式は二十八日午後一時から演藝館で擧行、京城から富永知事代理日野社會主事、鵜池本府海軍御用掛、國婦理事久保田大佐、國婦京城分會長伊達府尹夫人、武田中佐（步七八）大石龍山憲兵分隊長廿師團司令部附中山大尉、平井大尉、京城國婦聯合分會副會長永井テイ子同九分會長上浦トヨ、同副會長松尾千代子、京城聯合分會常務理事水出梅平、十六分會長戸島ツネ各夫人多數列席しそれに永登浦、鷺梁津の會員約五百名の多數出席の會場先づ皇居を遙拜して國歌を合唱し久保永登浦郷軍分會長の挨拶、經過報告があつて小倉分會長の挨拶並廿師團長（代中山大尉）鎭海要港部司令官（代鵜池御用掛）郷軍京城支部長（代武田中佐）京畿道知事（代日野主事）國婦京城聯合分會長伊達府尹夫人その他代表者の祝辭があつて婦人奉公の赤誠を誓ひ緊張裡に閉式し引續き久保田大佐の講演があり永登浦始まつて以來の盛觀であつた（寫眞はその會場）

清州野球戰
18A—13　ラッキー先づ一勝

【清州】本社清州支局主催、清州體育協會後援の第二回硬式野球リーグ戰は降雨で一日延期し快晴の二十七日から公園グラウンドで數多ファンの熱狂裡に擧行、トップを切るラッキー倶樂部對高普戰は福地殖銀支店長の試球式について午後一時二十五分から稻澤（球）齋藤、福田（壘）三氏審判、高普先攻で試合開始、兩軍共に闘志滿々はち切れさうな元氣を見せて熱戰を演じたがラッキー軍二、三回に敵陣の混亂に乘じ一擧十五點を獲得、これが最後まで祟つて高普軍後半の追撃も及ばず十八A對十三のスコアでラッキー軍の勝利に歸した、同四時閉戰、試合時間二時間三十五分

高普	1	3	1	1	0	2	4	0	1	13
ラッキー	0	6	9	0	0	0	2	1	A	18A

高普　玉建西培周咲柱岡林澤　泳基　結文重開　泰興　李吳中金姜趙孫西權孫　7 515 2 151 3 6 9 9 4 8
ラッキー　田完井又中木原原本　吉丁岡勝田荒木林山　與　4 5 6 2 18 81 9 7 3

【清州】第二回硬式野球リーグ戰の日程及番組を左の如く變更した
十一月一日午後二時　高普—清州倶樂部
同　三日午後二時　清州倶樂部—ラッキー倶樂部

馬山卓球戰
山下孃優勝

【馬山】本社馬山支局主催第一回南鮮女子卓球大會は二十六日午後一時から女學校講堂で開催、參加三十餘組に達し頗る盛況裡に午後五時半終了したが本社寄贈の優勝旗は馬山高女四年生山下龍江孃が獲得した、成績は左の通り
準決勝戰
國友（馬山高女）三—一和久田（土木）
山下（同）三—〇前田（同）
龍内（同）三—〇伊藤（同）
紫藤（同）三—二馬場（同）
決勝戰
紫藤（同）一—四山下（同）

仁川野球戰

【仁川】仁川體育協會主催の秋季野球選手權大會第一回戰は二十七日午前十時から仁商グラウンドで藤山、吉祭、若賀、橋上四氏審判で四試合を擧行、各チーム共熱戰を演じて午後五時半終了した、戰績左の通り

濟物浦	0	0	5	1	0	0	1	0	7
鐵道	0	0	4	0	3	0	0	4	11
米檢	0	0	0	0	1	2	1		4
北島	2	0	0	0	0	1	0		3

官廳對銀行團對抗庭球戰

【仁川】千代田倶樂部主催、體育協會後援の金曜會寄贈優勝旗爭奪全官廳對全銀行對抗定期庭球戰は廿七日午前十時から殖銀コートで擧行、全銀行チーム二組を挾勝閉戰午後三時

朝取	4	0	3	0	0	6	A	13
遞信	1	0	0	0	0	0	2	3
稅關	1	0	3	2	0	0	0	6
銀行	1	2	0	1	0	3	0	7

法院交歡庭球戰

【清州】公州地方法院、同忠州支廳及同清州支廳各庭球團は十一月一日午前十時から清州支廳コートに相會し交歡リーグ試合を行ふ

酒造業は一稅務署一ケ所にする
朝鮮酒の生產合理化をはかり　麯子製造も酒造者の手に集約

【大邱】稅務機關獨立後當局は朝鮮酒生產合理化を圖るべく麯子製造を酒造業者の手に集約し一稅務署管內に一製造所を置く方針を決めたので大邱稅務監督局管內に於ても既に河東、倭館、乃城の各稅務署管內ではこれが合同團體が解決され何れも當業者內の某社支配人が中心となり組合が結成されることになりその他各署でも遠からず結成を期することになりこれが完成を期して居るが徐々にして現業者中には自己の小利にのみ捕はれて異論をたすものあり當局はこれ等無理解分子の動向を監視しつゝ機宜の態度に出る方針であるが最近傳聞に依れば來る廿九日から大邱に於いて開催される全鮮酒類品評會に道內の業者多數集合の機會を利用し或種の會合をなすべく大邱府內の某社支配人は今夏も私かに個人名義を以て管內の當業者を招集して何事かを密議した事實があると云ふ、若し事實とすれば甚だ遺憾なことで名目は如何なるものにせよ確乎たる方針に出る積りでもあれば相當考慮すべき問題であると思ふ
麯子合同問題は當局の不動的方針でありこれが生產合理化の理想目標である以上即時斷行も必ず不可能ではないが當局は何處までも慎重なる態度を持して今日に至つたのである、この際業者間に異論をなすものあれば當局は却て斷乎たる態度に出るであらう、尚は某社支配人は今夏も私かに個人名義を以て管內の當業者を招集して何事かを密議した事實があつて或種の會合を計畫してゐるとのことであるが若しこれがその間或る陰影を投ずるものであれば

仁川驛滯貨の山
機關車は息をつく暇もない　殺到した建築材料

【仁川】建築界の活況を反映し一時仁川貨物驛發送貨物の大半はセメント建築材料で占め、セメントの如きは今月中旬一日二十噸平均の五千噸程度のものが滯貨となつてゐるが、京龍、永登浦方面へ發送するなど稀有の現象を呈し、その他石炭、漢江人道橋工事材料、鐵、小口貨物の輸送に轉手古舞を演じ繰給入替への機關車は終日息をつく暇も與へられぬ繁忙さで、京仁間に動く定期三本の貨物列車では不足を告げ毎日三回乃至四回臨時列車を出し滯貨の一掃に努め、十二日から車廻りもよくなつたので十九日の如きは百三十八輛を動かし現在の五千噸程度のものが滯貨となつてゐるが、來る十一月一日から定期二往復運轉を行ひ臨時運轉を廢止し今後の貨物輸送に萬全を期することゝなつた、これにより客車十四本の間をぬひ五本の貨物列車が京仁間を往復する譯で、大田以内の貨物輸送より京仁間の方が遙に忙しい

鮮滿魚市場聯合會
滿洲への關税遞減鮮内では　どこでも陸揚げ賣買を要望

【釜山】鮮滿當業者の連絡をはかる鮮滿魚市場聯合會は釜山中央卸市場で廿五、六の兩日第十九回通常總會を開催、庶務及會計報告、規約變更について左記議案の審議を行ひ斯業の活躍を期した
▲滿洲國へ輸入する海産物關稅遞減要望
▲安奉線鮮魚運賃低減要望
▲滿洲國へ移入鮮魚課稅を一種類に統一取扱方要望（高級下級を問はず）（以上南鮮魚仲買組合聯合會提出）
▲許可を得ずして市場類似の行爲をなす者並に市場附近の海陸に於て魚類而果類の買入をなす者の嚴重取締方
▲朝鮮漁業令施行規則第三條第一項の規定依る指定漁業中朝鮮內の或區域に於て漁業の許可を有たる者は朝鮮內何れの魚市場に於てもこれが陸揚並に委託賣買を爲し得る途を開かれたき事
▲生産團體の共同販賣事業は勿論上市場に外ならざるを以て當局の方針たる一地區一市場主義により既設卸市場所在地に於ては絶對に之れが許可せられざる樣要望（以下略）（以上釜山水產會社提出）
▲中央卸市場法制定要望
▲滿鮮魚市場聯合會へ漁業組合共同販賣所を加入方勸誘の件（以上木浦魚市場提出）

大邱道立醫院
廿五周年祝賀會
病棟の增築上棟式を兼ね　歡びに沸きかへる

【大邱】慶北道立大邱醫院では廿六日增築病棟の上棟式を行ふと共に同日が同醫院の創立滿廿五周年に當るので同院構内で記念祝賀會を催し官民多數を招待したが上棟式は午前十一時から神事を執り行ひ正午記念式後引續いて雨のしよぼ降る中を院職にしつらへの模擬店で祝意を催したが盛會であつた（寫眞は新築病棟）

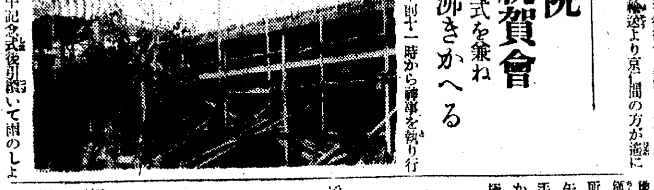

全鮮通信競技大會
釜山分掌局豫選

【釜山】本府遞信局主催の全鮮通信競技大會に參加する釜山分掌局豫選は釜山のほかに馬山、統營、鎭海、晉州、南山各局と進永郵便所からも選手が參加して二十七日午前十時から三百廿二名の男女選手が郵便電信、電話の三種目にわかれて猛烈火花を散らして熾烈を極めた

職業教育展
忠北は七十八點を出品

【清州】十一月三日から十三日まで京城商工獎勵館で開催する第三回全鮮職業教育展覽會に忠北から槐山農校十八點、水安保普校五點、堤川小學校十六點、白雲普校三點、報恩普校一點、江外普校三十五點（内教師二十點）計七十八點の精巧な兒童作品を出品することに決定

農事試驗場を東萊に新設
十一萬七千餘圓を投じて　明年から事業開始

【釜山】慶南當局では明年道費の財源を得て東萊面に新設することに決定した農事試驗場の土地は五萬七千八百圓の豫算をもつて旣に用地の買收、整地工事も一手する方針で鋭意努力中である分場も成功したので明年度に現在の晉州に於ける農事試驗場の一部移轉を決行し更に施設の充實を期し約六萬圓を投じて明年度から試驗事業に着

俗離山探勝道路
二十萬圓を投じて　來年度から着工か

【滿州】金忠北知事、中野警察部長、村西商工水課長一行は二十日の永同郡青年大會に列席後、南鮮八景の第四位に見事當選した南鮮の小金剛、俗離山及び探勝地として著名な俗離山郡華陽洞を前後四日間に互り探勝の上、二十五日歸任したがこれ等探勝地帶と探勝道路開通の實現性が益々濃厚となつて來た俗離山と華陽洞は山嶽續きの景勝地帶を形成してゐて年中探勝遊覽客の絕ゆることなく殊に俗離山は朝鮮八景に入選以來探勝客が殺到する有り樣であるが報恩、俗離山法住寺間道路には危險個所多く法住寺より奥地には未だ道路が開けず探勝上不便が甚だしいので報恩、法住寺間道路の危險個所を修理し法住寺から俗離山奥地を經て華陽洞に達する延長十五、六里の二等道路幅の探勝道路を開鑿して自動車の通行も容易ならしむる計畫を立てゝゐる、これには約二十萬圓の經費を要するので地元民の寄附をも募り財政の許す限り來年度からでも漸次、着工の意向であるらしい

不埒な暴漢

【大邱】二十四日午後八時頃府内西城町一丁目三三李枝忠氏（假名）が自宅前路を通行中、數名の醉漢が喧嘩を吹きかけ仲間の一人府内錦町孫炳善（三）は何んの理由もなく李氏に暴行、治療十日間の負傷をなさしめたので李氏は斷然これを大邱署へ告訴、同署ではかゝる不良輩は徹底的に彈壓すべく嚴重なる處置をとることになつた

驪州法院支廳復活
期成會組織　猛運動開始

【驪州】法院支廳は去る昭和七年二月事務停止となり爾來水原支廳の管轄下にあり地元民はもとより管内復活は從來屢々陳情を重ねて來たものであるが今回陽外二支廳の事務復活を見るに至つたので、これに刺戟を受け去る十五日郡内有志が驪州法院支廳の事務復活期成會を結成、猛運動を開始した、因に役員は左の諸氏
▲會長 田殷夏▲副會長 田邊宗八▲顧問 安部守、土師署長▲理事 松岡千春、垣本寸錢、尹平俊、朴延龍

荷受け詐欺
改竄

【釜山】釜山草梁町一二三崔鍾泰（二）は取引先きの慶北道江陵邑崔興燮からの海産物百八十圓の船荷證券を四百八十圓に改竄して鎭南浦會社から四百圓騙取したことが發覺し廿六日釜山署員に逮捕された

帝麻入筋布ホース
消防ポンプ
消防器具・被服
角一ゴム製品
本店 大阪西區立賣堀南通六丁目
出張所 東京、福岡、名古屋、吳、佐世保、横須賀、舞鶴
京城府南大門通三丁目
株式會社 赤尾保商店
京城出張所
電話本局(2)三〇二七番

常成會バザー
盛況を納む

【大邱】大邱常成會恒例のバザーは廿七日午前九時から大邱刑務所で開催したが賣品點數は書棚簞笥を始め家具類、具類、織物、洋服、靴鞄、手藝品、農產、物等約二萬點に達し朝來から係員は目を廻す盛況を呈した

忠北教練査閲

【清州】忠北道内中等學校並に青年訓練所の本年度教練査閲は左の日割で査閲官、野村七十九聯隊長及同松浦中佐によつて實施する
▲十一月廿六日 清州高普▲同廿七日 清州農校▲同廿八日 清州商訓▲同廿九日 忠州商訓▲同卅日 永同商訓

仁川稅關第二上屋竣工

【仁川】稅關第二上屋は昨年來工事中であつたが竣工、二十八日午後四時から官民有志、關係商工業者多數を招き竣工式を擧行終つて祝宴を張つた

京都帝國大學化學研究所 創製
淋疾に
パロール
製法 特許

實驗推奬
京都帝國大學附屬病院泌尿器科 醫學博士 片山義郎先生
元東京市電氣局病院泌尿器科 醫學博士 橫尾守中先生

性狀
本劑パロールは京都帝國大學化學研究所堀場理學博士及小田切理學士の發明にかゝる金屬オルガノゾル製法を應用し、同研究所內に於てその特許施設たる理化學的操作を以て、兩先生監督の下に嚴密製造され居るものである。
この金屬オルガノゾル製法とは金屬を有機性分散媒、殊に油脂の如き物質中にコロイド狀に分散せしめる方法にして、これは未だ從來の各國に於てすら企て及ばざりし處、從つて在來の文獻にもなく、全く京都帝國大學化學研究所獨特の發明にかゝるものである。さればこの故に昭和七年九月十五日日本國發明協會より榮譽ある發明賞を下附されたる歷史を有する。
如斯權威ある製法によつて、金屬銀を純良白檀油中に極微粒コロイド狀に而も濃厚に分散する事に成功し、茲に始めて銀の內服化を達成せるものにして之が即ち本劑パロールである、故にパロールは等しく銀劑といふも在來の局所劑とは其作用を異にする、獨特の銀內服新藥と言ひ得るのである。されば臨床醫家の實驗に徴し絶讃を博する所以である。

この醫治作用
即ち本劑の內服によつて、銀は體內に容易に吸收され、迅速に滲透作用を續け、ブラウン運動の特殊活動により尿道の粘膜皺襞內淋巢深部は勿論粘膜の組織內、鼠蹊部の淋巴腺、婦人の膣の組織內、子宮喇叭管內等の深部に直接殺菌作用を現し此淋菌病巢の破壞殺滅を顯微鏡下で見る事が出來るのである。
この特徵は銀効果の內服化に成功せる本劑特有の現象である。而して更にマイソール白檀油の大部分はグリクロン酸及硫酸と抱合して無作用となり尿に出でて遊離して尿道の防腐作用を營み、粘膜を刺戟せず炎症を增加することなく、銀との兩作用と相俟つて淋疾治療への目的を達し得るのである。而して胃腸障害等の副作用なく乳劑嚢入りなる以て服用に極めて便、不快の念なきは他の一般局所注入劑等の如く使用による患者の苦痛を著しく輕減せるものといふべし。

この治驗成績
京都帝國大學醫學部皮膚科泌尿器科教室醫學博士片山義郎先生は附屬大學病院に於てパロールを患者に與へ唯一の治療となしその治効を觀察したるに、溷濁せる尿が輕微或は清澄となり、顯微鏡的に淋菌の消失する日數は著しく短縮され白檀油のみを以て治療した經驗に比するに遙かに効果を增強してゐる。
殊に慢性患者に於ては尿中の沈降性淋糸は本劑の服用により明らかに減少し來り尿清澄、淋菌消失せる治驗成績を得たるは本劑の最も特異とする所である。

◇パロールは全國有名藥店にあり。パロール御指示をこふ、若し品切れの節は直接發賣元へ振替又は代金引替にて御註文願へば直送いたします。（前金御註文の場合は送料不要、郵券代用も可）

定價 一週 八十錢 二週 一圓五十錢 五週 三圓五十錢 十 圓
送料 內地 十五錢

文獻進呈 片山博士及橫尾博士の實驗報告御希望の方は發賣元へ御申込み下さい。

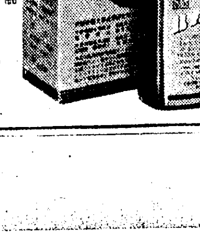

大木五臟圓本舗
發賣元 大木合名會社
東京市神田區須田町大通（神田橋側） 振替東京二番
支店 大阪市東區淡路町二丁目

長白縣內の匪禍
出沒二百五十五回 殺傷百一名に上る

【惠山鎭】長白縣內の匪賊は益々增加の傾向で移住朝鮮人に大きな不安を與へてゐるが今年一月以降九月までの被害は左の通りである

出沒回數二五五回、現金及び貴金屬の被害一、二六五圓、阿片强奪九六〇圓、人家の燒却被害五、五〇〇圓、その他の被害三九六圓、殺人傷害被害一〇一人、鮮內避難その他五七〇人

なほ右はその筋に申告されたゞけの件數で他に脅迫によつて阿片を提出したものその他大小の被害は甚大なるものがある

地境普校夜學會

【咸興】咸州郡地境公立普通學校では本月中旬から文盲退治による地方振興を目標とする不就學者の夜學會を開設した、期間は通年、會場は校下新安里、講師は鶴田校長以下職員並に中堅青年數名が擔當し講習員は十一歳以上の男女六十名に達してゐる

鎭東普校開校式

【咸興】甲山郡鎭東公立普通學校は廿八日午前十時から開校式を擧行

鰮景氣異風景
時化でやつと一息 港にや黄金の雨
カフエーや酒場は轉手古舞の繁昌 泣きつ面は締粕業者だけ

【元山】海では魚群の前線に備へて張下した刺網も、水中の要塞たる定置も、最前線に包圍を得意とする巾着網も大塊となつてブッかる鰮の大群には敵せず潛水夫を入れて網を截つたもの、漁獲の重量をさゝへ切れず網ぐるみ持つて行かれたもの、大部分を捨てゝ引揚げたもの等々で網の保全に一睨み萬兩の漁撈長の目は薄い所へ〳〵と濃厚な魚群の脅威を乘り切つて競爭の舳を向けさすほど漁撈戰線に異狀を呈せしめ、陸では製造業者とこれの從業員を連日連夜疲る間もなくヘト〳〵にさせ、このため新價をとてつもなく吊揚げて冬支度の一般家庭の臺所を脅かすなど見逃しもかぬ豐漁を續けてゐた咸南沿岸の鰮漁期の最眞中去る二十四日夜から二十五日にかけて大荒に荒れた暴風雨は却つてこの漁業全體にわたるオアシスとなり避難船舶の寄港地は久し振り踏んだ地の香に大浮かれの船員及び初めて休めた製造工場の從業者達が振り撒く黄金の嵐で時ならぬ盆と正月景氣を現出し商店街を大ホク〳〵させたものであるが就中元山港は避難船で港を埋め上陸の船員達は料理店、カフエー、酒幕を溢れて醉眼朦朧の醉態を街に吐き出し商店街は各店とも超滿員で冬向き商品の山が崩されて行つた、この一日で元山に落ちた金はザッと二萬圓と算せられるが一方締粕業者がこの雨で受けた損害は約十萬圓といはれ粕の干燥に重大影響ある今後の天候回復如何は不合格品の增大を左右し或は莫大な損害を見るやも知れずと憂慮されたが二十七日から天候回復し一時愁眉を開くに至つた

貯水を放捨 長津江水電

【咸興】長津江水電貯水池は堰止め後の貯水量頗る豐富で早くも堰堤をオーバーする好況を示し繼續施工中の堰堤嵩上げ工事に支障を來す虞あるため廿六日午前七時から當分の間、毎秒十四立方尺の水を放捨することになつた

元山鄕軍第一分會 總會と射擊

【元山】鄕軍第一分會では二十七日秋季總會を開催したが當日は先づ午前八時から松興里射擊場で全會員の射擊並に軍人隊との對抗射擊を行ひ（對抗射擊は第一分會勝）午後一時から憲兵分隊構內で總會を開き國歌齊唱裡に國旗掲揚式を終り勅語奉讀後石內分會長挨拶を述べ鄕軍咸興支部長代理並に星野元山鄕軍分會長の告示、池田要塞司令官、藤岡鄕軍後援會總會長の祝辭等あり最後に土井、折口、猫橋、中村の四氏に對する軍部の表彰狀を傳達して式後祝宴を張り勇壯な銃劍術及び會員の小劇等あり盛會裡に午後四時撤宴した

『いわし』に代つて 明太魚の登場
幸先よい吉報が舞ひ込み 本格的漁獲が始る

【元山】驚異的鰮の大漁を續けてゐる咸南の漁撈陣に又復明太魚の先陣が現れ鰮に代つて黄金の山を築き出さうとしてゐる海の幸の快ニユース——廿二日退潮沖合に出動した機船底曳網は最低六七駄から十五六駄の水揚をしたがその中の三重丸は廿四駄、國勢丸は廿駄の本年最高記錄を出し本道沿岸の明太漁も愈よ本漁期に入つたものゝ如くその後も各船共平均十七八駄宛の水揚を續けてをり近く本格的になるものと觀測される、相場は二十六七圓見當であつたが二十六日には四十八圓とはね上がり取引された、因にさしも濃厚な鰮群も漸次南下しつゝあり既に江原道長箭沖合に漁場は移動した模樣である

江陵の繁榮會 十年振りで力强く更生

【江陵】十年來有名無實の存在であつた江陵繁榮會は邑勢の進展に伴れて更生の必要に迫られ過般來有志が奔走中であつたが去る二十五日公會堂で邑民大會を開き草場邑長を議長に推し滿場一致で再建に決定引續き會則を制定した上左の通り役員を選擧して午後六時解散した

▲會長 井出鉛▲副會長 吉田福四郎、崔演集▲評議員 佐藤治郎太、波多野繁、崔圭昌、崔璨允、金文濟、崔命圭、權承洙、今城豐吉、堀江慶一、近藤富藏、關爛太郎、金顯鎬、佐武作平、吉田由松、角田五三郎、李應龍、矢田菊二、權增源、塚源作四郎、山本富胤、田原源治、洪錫寶、劉明順、崔然興、金演泰、權重玉、中原源助、朴曾根、全漢基の諸氏

鰮の大群南下 長箭活氣づく

【通川】東海北部沿岸長箭を中心とする鰮漁は例年十一月十日頃から漁季に入り十二月廿日頃まで約四十日間の出漁日數は卅日足らずであるが今年は昨今既に鰮の大群南下し長箭の漁業界は俄然活氣づき業者は人夫の狩出しに苦心してゐる有樣で漁季が例年より二週間も早く訪れ大漁を豫想されてゐる

兵事々務打合會

【羅南】第十九師團司令部では廿五日から三日間管下咸鏡南北江原三道の兵事々務打合會を開催した

冬の日近し　羅南郊外で寫す

匪賊の蠢動に備へ
牢乎たるわが布陣
警備電話や新撰組など 第一線に緊急施設

【新義州】鴨綠江岸の情勢緊迫に伴ひ、平北道警察部では經費十三萬九千圓を投じて緊急施設を實施することに決定、目下着々とこれが警備の完成に着手してゐる、このうち七萬九千圓は特別警備隊編成による國境新撰組の集團宿舍警備電話、防備施設に投じ、一方六萬圓をもつて駐在所監視所の連絡、警備武器の擴充、警察機着陸場の新設、殊に對岸主要部落の滿洲國警備機關との電話連絡を完成せんとするもので遲くとも十二月初旬までに全部を完了し結氷期の馬、匪賊蠢動に對し萬全の防備陣を形成することになつた

人の情けは嬉し 四人の孤兒を續る 惠山鎭局員の美擧

【惠山鎭】邑內綠町關野孫六さん（五〇）は數年前職を失ひ十四歳を頭に四人の子供を殘して妻に先立たれ他人の使ひ走りをして一家の口を凌いできたが去る二十三日孫六さんが突然病死したので子女四人は町內の各有力者が引取つて養育することになつた

同老人は三年前保險金九十圓の簡易生命保險に加入したが月五十錢の掛け金に窮し五ヶ月かけてそのまゝになつてゐたのを惠山局員阿分義春君が氣の毒に思つてその後二年間掛金を立替へてゐたため九十圓といふ思ひがけない金が四人の孤兒の手に入つた、同君はこの外にも赤貧者二名に保險の掛金を立替へてゐるとのことであるが局長は同君の美擧に對して表彰方を近く上申する模樣で一方これを聞いた地方有力者も孤兒の養育方を申出るもの八名に達してゐる

罌粟栽培を三省に限る 匪賊の跳梁に惱み 他省は嚴禁の方針

【咸興】最近の滿洲情報によれば滿洲國では來年度から罌粟栽培地を熱河省、興安西分省、濱江省に限り他の各省には嚴禁の方針を樹立したと傳へられる、例年は納期にこれを目的とする大小匪團の跳梁に惱んだ結果と解せられ接壤の咸南北、平北三道の警備陣には歡迎すべき過程と見られてゐる

開城消防組 演習と表彰式

【開城】消防組では二十七日午前十時から秋季演習と勤續者表彰式を滿月普通學校々庭で擧行、道から趙保安課長が臨場し午後一時終了後同武德殿で祝宴を開いた（寫眞は梯擬火災）

乃文普校落成式

【鐵原】鐵原郡乃文公立普通學校の校舍新築工事落成式を去る二十六日午前十時から盛大に擧行した

トラック顚覆 三人慘死す

【惠山鎭】去る廿四日午後七時甲山郡雲興面檜項里廿番地で惠山鎭沙之東（鮮人）所有の自家用トラック（咸南第六一二號）が顚覆し運轉者金東一（三七）と氏名不詳の朝鮮人二名が即死した、原因は二名を定員とする運轉臺に三名も乘込んだためらしい

新スキー場宣傳
奇勝棟龍窟附近の好スロープ 平鐵が猛烈な力瘤

【平壤】西鮮唯一のスキー場として昨冬紹介された滿浦線棟龍スキー場はやがて迎へるシーズンを控へて平壤鐵道事務所では今冬こそは全鮮に呼びかけるべく早くもヒユッテの準備に取りかゝつたが、同事務所ではこれを機會にスキー俱樂部を組織すべくそれ〳〵各方面に準備の手配をした、尚シーズンともなればスキー列車を運行するべくダイヤの編成を進めてゐる

大泥棒ご用 店主の機轉

【開城】府內西本町三二五雜貨商丁昌鎬方では最近頻々と盜難にかゝるので別に用事もないのにちよい〳〵遊び來る青年を怪しと睨みかねて注意してゐたところ去る二十七日午後四時頃同青年がまたも訪れたので同店では早速警察に電話をかけ警官が驅けつけて逮捕したがこの男は府內北本町生れ住所不定李榮東（二九）といふ前科一犯の曲者で去る十五日と十七日に同店から靴下四打（時價十圓）を盜んだほか二十五日には南本町一一一高級吳服商店から洋糸及び木綿糸（一時價六圓）を窃取したことを自白餘罪多數ある見込み

匪賊に內訌 歸順可否で 匪團に動搖

【城津】廿六日新興城情報＝對岸臨江縣五、六七道溝奧地に潛據中の聯合匪賊約八百名は日滿官憲の討伐隊出動を知るや漸次奧地に移動し目下五道溝奧地嘉惠河附近から撫松縣內に潛在し一部を臨江長白兩縣內に派遣して討伐隊の行動偵察に努めてゐるがこの賊團首文明軍は最近の情況不利なるに鑑みて歸順を決意し部下の說得に努めて居る、然し部下の大部分は歸順に同意せず當分實現不能と見られて居る

城津の人口 二萬を超ゆ
僅か十ケ月間に 一躍三千人も增加

【城津】去る一日の國勢調査に基く邑の人口は二萬餘、世帶數が四千五百で昨年末の一萬七千を遙に凌駕し急テンポな躍進振りを物語つてゐる

咸北自動車の社屋落成

【羅南】元山の運送業大山勇吉氏の經營に係る咸北自動車商會の鏡南本社々屋は昨秋燒失して以來假營業所で營業を續けてきたが、一方今夏復舊工事に着手去る二十五日竣工したので二十六日新社屋に移轉、同日午後一時から日々會館に知名の士百數十名を招待、社屋新築落成自祝の盛宴を張つた

中部橫斷線 陳情報告會

【江陵】咸興、寧遠、平康、旌善江陵四郡聯合の橫斷鐵道期成會代表が過般上城本府要路へ陳情した報告會を廿五日江陵公會堂で開催、陳情委員長黃場亮一氏から吉田鐵道局長の意向としては中部橫斷鐵道は速急實現は困難だが極めて必要な線なので當局でもいづれ調査する、なほ地元からもなるべく調査資料を提出されたいとのことでこれは江陵の築港完成及び大工業敷地が先決問題だらうとの意見であつたと詳細報告があつた

共匪と激戰 八名を殪す

【龍井】和龍縣三道溝の我が警察分署では去る二十三日午後七時頃約三十名の武裝共匪が同地西方約一里の松下坪集團部落に襲擊すべく包圍隊形で接近中との急報を受け直ちに守備隊と協力自警團員を督勵して出動、頑强に抵抗する匪賊に猛射を浴せ一時苦戰に陷つてゐた安達部隊を救援、敵匪八名を殪し彼らの主力を擊退したがこの激戰中敵匪の投擲した手榴彈で我三道溝分署の高千巡査が全身十數ヶ所に負傷生命危篤である

臨津青年團 結成式

【汶山】約七十名の青年團員から成る臨津青年團の結成式は來る三十日午後一時から汶山普校で擧行する筈

蠶糸業品々評會
咸北原蠶種製造所創立記念 蠶靈碑除幕式も擧行

【羅南】咸北道原蠶種製造所創立廿五周年記念の朝鮮蠶糸會咸北道支會主催の蠶糸業品々評會は二十五日鏡城の原蠶種製造所で開催されたが、蠶種二百點、眞綿五十點、生糸二十點、蠶箔二十點、屑繭二十點、繭二十點、絹布二十點計三百五十點の出品のほか鏡城農學校、原蠶種製造所、水原試驗場ならびに各道の參考品、片倉製糸の絹製品の即賣品等の陳列もあり、二十六日には竹內知事、張參與官ほか官民多數出席のもとに午前十一時から折柄の風雨の中に新に建立した蠶靈碑の除幕式並に蠶靈祭を執行、引續き褒賞授與式を擧げ、審査長の審査報告について李支會長から右記の入賞者に褒賞授與あり支會長の式辭、竹內知事告辭、中鏡城郡守ほか數氏の祝辭、祝電の披露あつて最後に受賞者代表答辭を述べ午後零時半閉式、祝宴を催した、一等入賞者は次の通り（寫眞は蠶靈碑前の祭式）

吉州郡長白面金浦洞朴蓉燦、[illegible]日、同鏡城郡梧村面城前洞金冠[illegible]、秋蠶鏡城郡富居面富寧洞崔[illegible]、同明川郡西面明湖洞李春千、同會寧郡[illegible]面[illegible]山洞[illegible]仁叔、眞綿明川郡上雩北面雷鳴洞[illegible]、同鏡城郡南山面三峰洞[illegible]、蠶箔鏡城郡朱乙溫面仲坪洞[illegible]泰昇、蠶繭鏡城郡[illegible]崔玉連、絹布明川郡下雩面[illegible]洞崔今玉

凋落の秋は哀し
失戀や厭世 三人も自殺

【城津】諸行無常……逝く凋落の秋と共に自ら死を選んで消えた三つの魂——

◇

邑內旭町李春吉（五三）はそば屋を營業し何不足なく暮してゐたが家庭的の惱み……本妻と妾の不和から遂に厭世感を抱き去る十八日自宅で毒藥を嚥下自殺を遂げた

◇

邑內旭町朝鮮人貸座敷業美人樓樓主洪永學はかねて同樓抱藝妓永子（一九）と相思の仲となり樓主の眼を盜んでは密會してゐたが家人の監督嚴しく殊に最近女の變心にいたく悲觀し去る廿三日同樓で猫いらずを多量に嚥下自殺した

◇

邑內旭町林士辰（六八）は襲ひ來る貧苦と身の薄倖に世を果敢なみ去る廿五日自宅で縊死を遂げた

開城の獵天狗 一齊に出動

【開城】狩獵天狗連が腕を鳴らして待つてゐた雉子獵が愈よ一日から解禁となるが開城附近は有名な獵場だけに每年解禁と同時に各地の天狗連が一齊に襲來するのが例でこゝでは地元の名折れとばかり今年は府內の獵天狗家が初日一齊に出動して機先を制すべく既にそれ〳〵部署を定めて待期中である

鐵原消防演習

【鐵原】消防組では去る二十六日郡警察署前庭で秋季演習を擧行後各戶に防火宣傳ビラを配布し午後二時から演武場で慰勞宴を催した

教練査閱

【元山】府內各中等學校及び青訓生の教練査閱は鈴木十九師團長並に湯河知事臨席の上咸興步兵七十四聯隊長吉野大佐によつて左の如く執行

▲中學校 三十一日午前八時半から同校々庭で▲商業學校 十一月一日午前八時半から同校々庭で▲青年訓練所 卅日午後一時から海岸通り騎馬球場で查閱官は十九師團司令部附野尻大佐

◇

【咸興】中學校の軍事教練査閱は三十一日午前八時十分から校庭で執行

開城の捨子

【開城】去る十九日午後十一時頃府內池町三五六金鎭中氏方の表門に生後一ヶ月餘りになる玉のやうな男兒に金二十錢を添へて捨子したものがあつた、同家では取り敢へず拾ひあげ身許が判るまでと養育中

人の動き

▲鈴木少將（陸地測量部長）二十七日元山府內陸軍墓地參拜、二十八日歸元

▲谷村大尉 同上

▲橋本中佐（羅南憲兵隊司令官）二十七日着任

▲森久博士（道立馬山醫院長）歐米各國に出張を命ぜられ二十九日午前十一時急行列車で出發

▲中山貞雄氏（朝鮮修養團聯合會理事）二十五日馬山一泊、二十六日赴釜へ

▲山野上長次郎氏（馬山女學校長）二十六日歸上城

▲伊新任慶南土木課長 二十七日馬山一泊、二十八日府內視察

秋のヴアラエテイ

街の音樂

チン〳〵ドン〳〵チンドン〳〵これは評判のサーワ白粉、純無鉛で分子が細かく、ホンの少量で驚くほど魅力的な個性美化粧が出來まアす。天下一品、秋の麗人の白粉はこれに限ると、先生方の保證付でござアい、チン〳〵ドン〳〵

とりいれ

收穫のよろこびは、一年中の努力の結晶だ。麗人のほこりも、ふだんの心掛けに依つてのみ得られる。はたらきの緩和なミツワ石鹸で地肌を整へて置く。その上にこそ近代美のかゞやきが見られるのだ。

海の旅

美しくて速い船に乘れば海の旅行は本當に樂しい。ミツワで整へた、健かに美しい地肌があれば、お化粧はいつも樂だ。賢明な女性たちよ。いざ美しく此秋を過されよ。

ハイキングの唄

大空高く澄みわたり、ハイキング日和になりました。あなたも、わたしも、あの方も、仲よく一緒に出掛けませう。リュックサックの片隅へ、ミツワ石鹸を入れて行きませう。顏を洗ふ、手を洗ふ、または宿屋のお風呂でも、しんからサッパリする樣に、大事なお肌のその爲に。

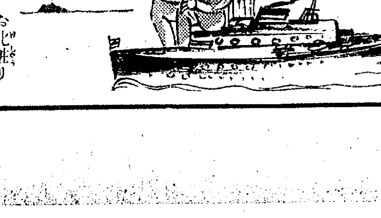

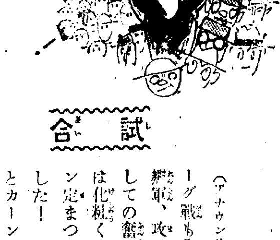

試合

（アナウンサー）……秋の呼び物、お化粧リーグ戰も愈々七回となりました。守る失戀軍、攻める近代美軍、ともに必勝を期しての奮鬪でございます。失戀軍の投手は化粧くづれ君、捕手は壁塗り君、サイン定まつて第一球のモーション、投げました！打者サーワ君、敢然と振ります。とカーンと快よい音がしまして素晴しい當り、中堅ごゑのホームラン！遂に近代美軍は貴重な一點を擧げました。

お見合

餘りケバ〳〵しいお化粧は氣品がありません。ボンヤリとして個性を持たぬお化粧は舊式です。スッキリと冴えて、氣品もあり魅力もあり、理智的な美しさをも感じさせるサーワ化粧こそ、お見合に於て、やがて人生に於て幸福な道にすゝむ鍵でございます。

絶對健康と最新沃度療法

醫藥學界に於ける驚異すべき事實

最近に於ける沃度科學の偉大なる發展によつて、沃度元素なるものが、人體に對して生命元素としての特異の生化學的作用を有すること、並びに醫藥としての驚異すべき治療效果を有することが實證されたのである。1 生命元素としての沃度は、甲狀腺の生理作用を伴ふものであつて、全生體の健康に決定的意義を有し、2 醫藥としての沃度は遊離元素又は沃度イオンの形態に於て病菌の擊滅、毒素の中和、全細胞の活力昂進等々徹底的治療作用を有するのである。3

沃度元素が始めて發見されたのは十九世紀の始めであるが、その以前に遡つて、我國では古くから昆布、若布、ひぢきの類ひが髮の毛を黑くし、黴毒を驅逐し、健康を增進し且つ若返りの作用があるとして一般に稱用されて來た。西洋でも昔からたがいや海綿が腺病、腺結核及び風土病的甲狀腺腫の治療に用ひられて來た。4 これらの作用はすべて海藻類、海綿等に含有される沃度の働きに歸せられることが沃度元素の發見によつて始めて實證されたのである。又海の空氣を呼吸する時、胸が膨らみ、健康感を覺えるのは、海洋海藻から空氣中に擴散してゐる沃度を、呼吸と共に攝取するからであることが、最近の沃度科學の發展によつて明かにされたのである。5

然らば、かゝる貴重なる沃度の働きを百パーセントに發揮するには、如何にすべきかといふに、それには海藻類その他の自然物に含有される沃度の分量は極めて少量であつて、その治療作用の效果を期待することは出來ない。さればとて、海藻類から抽出した純粹の沃度は甚だしき激性を有し、日本藥局方ではその極量を一回〇・〇二瓦といふ微量に規定してゐる。毒藥として誰でも知つて居るモルヒネの極量〇・〇三に比し、如何に激烈な作用を有するか想像されよう。これでは實用に供することが出來ないので、その激性を緩和するために、カリウム又はナトリウムと結合した所の沃度加里、沃度ナトリウムが醫療上の目的に使用されて來た。然し、いづれも沃度本來の作用を現はすことが出來ない。本來の作用を有するものは「元素性」の沃度であつて、病變部に於いて純粹の元素性沃度に遊離して作用する際に、始めて驚異すべき效果が生ずるのである。6 然るに沃度加里の如きはその結合が强固なる無機結合であるために病竈及び毒素に對して元素性沃度を遊離することなく、且つ大量を用ひるか又は連用すると消化器官の變調を來たすなど、沃度獨自の治療效果を認めることが出來ないのである。それ故、激性を減じ有効作用のみを高めた緩和な狀態、即ち有機性コロイド沃度こそ最も理想的な形態である。7 かゝる沃度劑は實に現代沃度科學の驚異すべき發達の綜合的成果を、製藥上に應用し、創製したものである。

有機性コロイド沃度とは如何なるものかといふに、其の沃度が溶媒體の中に極微細粒子として均等に分布混和し、溶液のやうな狀態を呈してゐるが、沈澱沈降することなく、運動を續け有機的な形態をなしてゐる。そして狀況の變化が起ると、分離作用が行はれ、沃度は溶媒から分離するのである。例へば內服されて血液と共に體內を循環する際に、健康狀態の個所に於いては何等の變化も起らないが、健康が破れ病變のある不健康の部位に到ると、親和力の關係でコロイドが破壞され沃度が溶媒から分離してこれに反應し、元素性の沃度として作用するのである。かゝる殺生機の沃度が病菌を殺滅し、毒素を中和して無害となし、然もこのものを體外に排出し病竈に健常榮養機能の昂進を起さしめるのである。8 一方甲狀線ホルモンの主要成分を構成し、之が血液中に內分泌され、綜合ホルモン作用を旺盛にし、沈衰せる細胞や老衰せる細胞に作用してこれを賦活し若返らしめ、活潑に本來の活動を營ましめるのである。9 尚、生命神經系に作用し、その機能を全からしめ、生命神經系臟器に强い力を賦與し、且つ昂めるのである。10 然も必要に應じ大量を用ふると雖も、副作用の絕無なること、連用して全然無害なること、且つ殆ど百パーセントが吸收されること、11 は最も注意すべきで、それ故、何人も安心して沃度獨自の驚異すべき治療作用を期待することが出來るのである。

この驚異すべき事實は、在來の醫藥の對症療法に見放されたる慢性患者と不健康者に對する新しき救濟者として立現れたのである。

文獻

1. Priv.-Doz. G. Pfeiffer, Endokrinol. Bd. 13. 1933.
2. H. Meyer u. R. Gottlieb, Die experimentelle Pharmakologie. 1934.
3. Priv.-Doz. G. Pfeiffer, Endokrinol. Bd. 13. 1933.
4. Th. von Fellenberg, Historischer Ueberblick über die Chemie u. Biochemie des Jods.
5. 同上
6. K. Spiro, Einige Ergebnisse über Vorkommen u. Wirkung der weniger verbreiteten Element. Ergebnisse d. Physiol. 1925.
7. G. Pfeiffer, M. m. W. 1931. Nr. 23
8. M. Grosskopf, Zur Therapie des Schnupfens und der Grippe. Die Medizinische Welt. 1933. Nr. 31.
9. Dr. K. Harpuder, Neuere Ergebnisse der Inkretforschung. Schilddüsenhormone. Die Medizinische Welt. 1931. Nr. 9. Schenlder, Pflügers Archiv 197, 66. 1922.
10. 同上
11. Fellenberg, Untersuchung über den Jodstoffwechsel.

肺結核の早期診斷と早期治療

注意すべき衰弱と胃腸障害

「私は數年に亘る臨床に於て、肺結核なる診斷を受けた患者を見ると、きまつて次の問を發した。『何故こんなに遲くまで結核に罹つてゐることを知らなかつたのか？』と。肺結核患者は醫師の所へ來て咳嗽、喀痰、盜汗を訴へないのが普通である。從つて異つた苦痛を訴へる。即ち患者は多くの場合

衰弱と胃腸の障害

を主訴としてゐる。それで胃腸病なる診斷の下に數ヶ月に亘り治療を受けてゐる事が往々あつた。患者は咳嗽、喀痰を輕い風邪と考へてゐる。血性喀痰が出て始めて少しは氣にするやうになるが、まだ醫者を訪れることを怠つてゐる者が稀にある。更に私の經驗上、結核初期の患者は既に、呼吸促迫を訴へるものであることを知つた（伯林・ルーカス博士）

診斷紙には肋膜炎

斯くの如く肺結核の初期症狀は他の一般神經衰弱症や慢性胃腸病と混同せられ、時には貧血症、長びきすぎた感冒とも見誤られる。流行性感冒、カタル性肺炎、慢性ロイマチス、神經衰弱、慢性胃腸等の病名が見られるが、これら診斷の裏には結核が潜在してゐる場合が多いのである。

初期肺結核に必發する微熱、盜汗、消化不良、食慾不振、貧血、倦怠、羸瘦、不眠、呼吸促迫等は病原結核菌の活動及び結核菌の排出する毒素が全身をめぐる結果として現はれるのである。これに對し姑息なる對症的處置、藥餌療法を以てすること、例へば、微熱に對して解熱劑を與へ、食慾不振や消化不良に對して消化劑を與へ、或ひは不眠に對して催眠劑を與へ、咳嗽に對して鎭咳劑を與へる如きでは、たゞ

一時の苦痛を輕減

するばかりで根本的の主要眼目たる肺結核病の治療といふことは望まれ得ない。「結核に適藥なし」といふ歎聲は、かゝる程度の在來の醫藥學の對症療法について發せられたる絕望の聲である。

又、多くの結核療養所は衛生學的、食養學的療法を基礎として建設されたものであるが、然しこの療法によつて處置された患者にして、結核菌陰性となつたものはほんの僅かに過ぎない。患者は入院當時に於けると同樣に、喀痰中に結核菌を證明しながらも退院するのが普通であつた」（獨逸ヘルマスト・ハルツシーロ肺結核療養所長ベーフオルト博士）。たゞ只管、患者自身の

自然治癒作用の

發動をまつのみである。

これに對して現代の最も發達した沃度學說は主張する。沃度は肺結核症の根本原因たる結核菌そのものに對し、殺菌及び菌の排出する毒素の中和によつて（沃度の藥理作用）一方は結核菌の寄生潜伏によつて弱められ低下せられたる全機能の昂進を計り（沃度の生化學作用）以て健康度を昂め、治癒の目的を達せしめる。かゝる沃度獨自の藥效は、有機性コロイド沃度の働きに歸せらるべく、その學理的根據は、最近、醫藥學上の世界的發見の隨一である沃度科學の綜合的成果を製藥上に應用、創製せられたるを以てゞある。

慢性胃腸病の治療

癌發生の豫防

慢性胃腸病には、その原因が色々あるが、概して、不自然な不攝生な生活の結果である。暴飲、暴食、喫煙、夜更し、不眠、運動不足等が積り積つて、慢性的な消化不良、アトニー症、胃下垂症、慢性下痢、便秘或ひは習慣性胃けいれん、胃潰瘍等の症狀を現はすのである。

然し頑固なる消化不良、食思不振それにつゞく貧血、羸瘦、倦怠感等に對しては、**結核**の疑ひを有すべきである。醫師の所へ來て、身體の衰弱と胃腸の障害を主訴とするものは、大多數が結核に罹つてゐることを氣づかずにゐるのである。殊に青年期の慢性胃腸病患者は肺結核の豫備患者と稱するも過言でない。

これから慢性胃腸病患者に對して、一時の急をしのぐ對症療法を行ふことは危險である。要するに、これらの慢性胃腸病の根本治療の意義は、その**原因**である結核毒素を無害にして速かに體外に排除し、所謂消化劑のたぐひを必要とせざる頑固なる胃腸となすことで、そのためには、在來の對症療法を以てしては百年河清をまつに等しい愚かさをくり返すにすぎない。

有機性コロイド沃度がこれらの慢性胃腸病に對して根本的治療の意義を有することは、即ち、病素を中和して體外に排除し、**全身**の健康度の增進にあり、代謝機能及び綜合內分泌作用の旺盛を計ることによつて、消化劑の必要なる胃腸の賦活を計ることにある。

且つ、沃度獨自の殺菌、結核毒素の中和作用によつて、未だ明瞭なる肺結核症狀を現はすに至らざる潜伏性結核症にありては、增惡して肺結核發病の機會を得ずして、そのまゝ全治恢復に赴くべきである。

更に壯年以後の頑固なる慢性胃腸病患者にあつては、將來、胃癌發生の危險を警戒せねばならぬのであるが、沃度獨自の作用の一つとして癌腫發生の原因と考へらるべき腸內機能の異狀、腸內毒素の發生に對し沃度を作用せしめる時は腸內に連續的賦化作用が起り、腸內毒素が中和されることによつて胃腸癌發生を未然に豫防するといふ最も貴重なる藥效を有するを以て、有機性コロイド沃度は、併せて癌發生の豫防として實用せらるべきである（ナームマツヘル博士、エルンスト博士）。

糖尿病と沃度療法

生體の物質代謝機能及び綜合內分泌作用に、何かの障害、病變を惹起する時は、色々な全身的疾患を生ずるのである。かの中年以後に於て、發病することが多い、糖尿病や肥胖症などは代謝機能及び綜合內分泌作用の障害、病變と關係するところが深いのである。

クラーメル、クラウゼ、カル博士の實驗によると、たとひ含水炭素に富んだ食物を攝つてゐても有機沃度を與へると、二三日の後にはその腎臟から糖尿が完全に消失し、然もその際糖尿は起らないことを發見した。兩博士によれば、先づ最初に含水炭素代謝の亢進が起り、續いて蛋白質並びに脂肪代謝の亢進が起るのである。それ故に「糖尿病に罹り易い體質の人に對し、有機沃度を投與すると糖尿病に罹ることは殆どない」（H・メーヤー、R・ゴツトリーブ兩教授）

在來の醫學は何を解決したか

病氣とは何か。健康とは何か。如何にしたら、すべての病氣を治し、眞の健康を得ることが出來るか。在來の醫藥學は、この人生最大の要求に對して、何らかの解決を有したであらうか。

或ひはいふ、病氣を治すのは、醫者や藥が治すのではない。患者の身體が治すのだ。人間天賦の自然治癒作用が治すのだ。とただあきらめに近い、むしろ絕望のことばを發して居るものが少くない。

然し現代の醫學は長足の進步をなしたと云はれてゐる。いくつかの特効藥、特効療法—火に水を注ぐやうに、必治の藥又は療法が發見されてゐる。即ち、キニーネによるマラリヤ病の驅除、驅內寄生虫の撲滅又は驅除。沃度劑、水銀劑、砒素劑、蒼鉛劑（特にサルバルサン）等による黴毒の驅除、各種細菌病に對する豫防注射、例へば赤痢、ヂフテリヤ血清による豫防と治療、恐水病の豫防接種、百日咳ワクチン注射による豫防と治療、以上は一定期間內の有効確實だが他のコレラ、チブス、流行性感冒等の豫防注射は療効確實とは云へない。各種を總括しての外科療法、大凡以上の範圍の藥物又は療法には、その時期を誤らなければ、その治療に十二分の信賴をかけることが出來るのである。その他の療法については、たゞ一時の苦痛を除き、疲勞を輕くし、又は局部乃至全身の安靜を保たせるかによつて、とに角一時の急場を凌いで、患者の自然治癒作用をまつといふ外はない。單なる對症療法に止まつて、甚だしく、その殆ど無力なること、すべての臨床醫家が齊しく知悉して居られるはずである。

即ち以上の特効藥、特効療法を除いては、單に患者の自然治癒作用を扶け、補ひ、その十分なる快復と發動を期待する以外には、醫療も藥物も、何らの意義と價値を有してゐないのである。かゝる疾患に對しては、天賦の自然治癒作用の如何によつて、時に治りもすれば、時に治り難くもある。否しつめれば、たゞそれだけのことで誠に心細い限りである。

かゝる程度の現代の醫藥學の治療方法手段を不滿と感ぜられる一般患者、不健康者に對して、現代科學の立場から最近沃度療法が、新らしい救濟者として立現はれたことは一つの驚異であり、奇蹟でもあるだらう。如何に、沃度科學の發達が、かゝる一大變革を招來の醫藥學界に與へつゝあるか、その理論上、臨床上の綜合的研究の成果の一部は、我々が沃度研究にその他に發表したところである。世界の醫藥學界の一大變革者たる沃度科學の發達とその完成がすなはち有機性コロイド沃度を創製するに至つた所以である。

第二期第三期黴毒

根本的治療

黴毒に對する特効療法としてはサルバルサン（いはゆる六〇六號）が賞用せられてゐるのは事實であるが、このものによつて、全治を期すべきは、感染後間もない初期第一期の黴毒及び硬性下疳の症狀等であつて、既に第二期或ひは第三期症狀に進行せる黴毒に對しては、サルバルサンのみにては全快を期待し得ることが出來ないのである。

かゝる第二期、第三期の黴毒に對しては、有機性コロイド沃度を用ひることによつて驅黴法の目的を達することが出來る。すなはち病的組織が沃度を多量に蓄積するといふことは、黴毒に於ける沃度の治療效果を生ずるのである。第二期、第三期の黴毒の病的組織殊に第三期の黴毒は、沃度の作用の下に加速度的に吸收され、取除かれることは疑ひないのである（H・メーヤー、R・ゴツトリーブ兩教授）沃度は潜伏せる黴毒菌を撲滅し、毒素を中和し、一方、細胞組織の新生を促進することによつて完全なる驅黴法を行ふことが出來る。

古くから民間その他の海藻類が黴毒に効果がありとして、花柳界などにて民間療法として行はれてゐたが、これ即ち、海藻類に含有せられる沃度分が、驅黴的の藥効を有する結果である。然し、海藻類に含有せられる沃度分は極めて僅かで、それによつて十分なる藥物としての効果を期待することは出來ないのである。これに反し、有機性コロイド沃度は最も實用せらるべきである。

動脈硬化 血壓亢進の治療

——合理的「若返り法」——

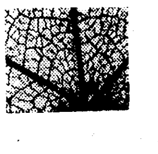

生體は年と共に、成長より老衰へと徐々の變化をつゞけるものであるが、その老衰現象の開始するのは、必ずしも、年齡によつて一定せず、先天的及び後天的の體質により、且つ生活環境並びに不自然なる、多忙を極めたる文化生活の結果として、比較的甚だ早期に現はれることが多い。これを早老現象といふ。

早老現象は、飲酒、喫煙、過度の性的浪費、精神的過勞などが原因となつて現はれるが、結核菌、黴毒菌の侵襲、潜伏に原因するものも少くない。然し、その原因の如何を問はず、早老現象は全身の代謝機能及び綜合內分泌作用に障害、病變を生じ、組織の硬變が現はれ、殊に動脈壁が硬化して彈力を失ひ、從つて、血壓亢進を來たす。動脈硬化と高血壓とはつねに隨伴して起り、然も、一方は他方の原因となり、遂に怖るべき腦溢血の危險を惹起するに至るのである。婦人にあつては天成の美容を損じ缺落症狀を呈するに至る。これらのいはゆる早老現象——老人病の**治**療に對し、「組織のふくらみを著るしく增進せしめることは極めて重要なことであるが、斯くの如き作用は沃度が最大である」（H・シヤード教授）然も沃度は血液のねばりを適度に調節し、且つ不完全なる血行器の活動を生理的ならしめ、血壓亢進を治癒する（H・メーヤー、R・ゴツトリーブ兩教授）ことによつて、腦溢血の危險を未然に防止することが出來るのである。

更に動脈硬化症における病的產物は新陳代謝を不活潑にするものであるが、沃度はそれを加速度的に活潑ならしめる（G・プフアイフエル教授）。且つ老衰した**內**分泌腺の活動を促進し大いに元氣づけることが出來る（A・アードレル博士）。茲に合理的の「若返り法」を實現することが出來ることは、また、多くの實驗例が示すところである。

動脈硬化症による血行の障害はそれが甚だしくなければ沃度加里によつても治癒される。然し沃度加里の如き無機沃度劑は刺戟症狀または胃の變調が、とり分け老人に現はれる。それ故有機性コロイド沃度が最も歡迎さるべき價値がある。それは最もよく吸收される可能性を生ぜしめ、殆ど百パーセント吸收されることがプフアイフエル教授の非常に精密な測定によつて證明されたからである（K・シヤルラー教授）。

これに反し、無機沃度劑或ひは亞硝酸產生藥物による血壓下降劑の如きは、病原たる組織、硬化せる動脈には何等奏效を期待し得ずたゞ單にこれらの藥物が生體內に存在する間のみ一時血壓を下降せしめるに過ぎずしてこれらの藥物が體內を去ると同時に、反動的に血壓は亢進し反つて怖るべき腦溢血の危機を招來するおそれがある。

有機性コロイド沃度の完成

ネオス・エー

沃度含有量昆布の千五百倍

ネオス・エーは最新沃度學說に基き有機性コロイド沃度の創製に成功したるもので、在來用ひられてゐる沃度加里又は沃度ナトリウム等の如く效力微弱且つ副作用を有する無機沃度と異なり、沃度の特性たる排毒淨血、新陳代謝機能亢進、綜合ホルモンの分泌增進等の作用を充分に發揮せしめたるもので、沃度含有量實に昆布の千五百倍の大量及豐富なるヴイタミンA・Dを含有するものである。消化を要せず、吸收最も良好、毫も副作用を有しない。實に一劑を以つて治療强壯榮養の三大效果兼備するものである。

結核疾患
血壓亢進
慢性胃腸病
神經衰弱
精力減退
虛弱體質
潜伏黴毒
其他癌、腫瘍の發生豫防、糖尿病の治療、姙娠母體の强化 胎兒の淨血等

[illegible]氏の實驗によれば昆布中に含有する有機沃度の量は百分中〇・〇〇三乃至〇・〇七である。然るにネオス・エーは百分中に五・五の有機沃度を含有するが故に其の比率は實に一千五百七十一倍乃至七百八十五倍である。この事實を以つてしてもネオス・エーの效果は推測し得べきである。

小瓶新發賣　一圓八十五錢

藥價
新發賣小瓶　一圓八十五錢
一〇〇粒　四圓三十錢
二〇〇粒　八圓
五〇〇粒　十八圓
一〇〇〇粒　三十四圓

全國有名藥店及百貨店にあり。

東京神田神保町三
アルス藥品部
振替東京七二三一九
電話九段（33）一七七五 一七七六

代理店
（京城）大木・玉置・島居・岡友・名古屋・小林（神戶）三星堂（大阪）高橋・丹平・藤井七・小林・寶樂（鎭南浦）ミナト商會（釜山）西谷ネオス商會（大連）松內新藥堂（奉天）藤本藥房（新京）新京藥品（京城）木村藥房
百貨店（東京）伊勢丹・松坂屋・高島屋・三越・白木屋（名古屋）松坂屋（大阪）阪急・大丸・高島屋・三越

偽教授・醫學博士
假面の生活十五年……（三）
二筋道の岐路に立つ
謎の一年間
再び立つ驛頭、崔に怪し眼の光
模範醫學生になりすましてゐた

故郷にはボロを出さずにどうやらすんだ京城四年間の生活であつた親友であり、生活の糧でもあつた朴仁壽君の死によつて、急に襲つた今後の問題——櫻の花びらの散つた跡をながめながら崔は深い溜息を洩らした、正直にいへば、もう疲れたのだ、假面生活にあいそがつきたのだが『苦學成功』と大きく見得をきつた手前、今更オメオメと途中で兩親のもとに歸れやうか、いくら父親が無學であつても、中學校が五ヶ年位なことは心得て居やう、さうなればあと一年間、贋にかけては大人も眞似の出來ぬまでに修練の積んだ彼ではあるが、流石にこの時は一寸困つたといふ、これから一體どうなるか否どうすればよいのか、人生二筋道の岐路にたつた崔——その折電光石火的に彼の頭上に閃めいたものがあつたらしいそれから、二、三日たつて彼の姿は同家から消えた

×——×

それからの一年間、十二年の五月から翌年の三月までの彼の行動こそ全く謎である、當局の激重な取調べに對してもこの點だけは何故か絶對に口を割らないだからそこに色々の億測が生まれて來る、後年の彼から推して贋者としての彼の基礎がこの一年間に植えつけられたのではないかといふのだ、特に『醫學』に出を選んだ點、何處かの醫者の書生か、なにかに住みこんで居たのではないかとの疑ひがあるしかし彼は固く沈默してひとこともいはない

兎に角一年間我事の視野からさつた事件の主人公崔炳儀は同十三年三月母校の卒業證書と優等だからと貰つたといふ賞品の硯を持つて郷里、郡慶里の土を踏んだのだ、晴の歸郷、五年振りの對面、兩親は崔を抱きしめて感泣した、この感激にひきかへて崔の態度はあくまで冷靜に、しかもどこかうつろな微笑が認められた

×——×

「お父さん私は二、三日中に又京城に行きたいと思ひます、今度は醫者の學校です、そこを出れば博士になれるのです」數日たつた或る日、崔炳儀は能く父の顔色を讀みながら突然に京城行をきりだした、五年間も膝下をはなれてゐた我兒だ、このまま家事を手傳つて與れるものと思つてゐたのに…でもいとし子の出世、博士になれる、村一番のものしりになる、親としては我が兒の希望をかなへてやらねばなるまい…淋しくはあつたが愛兒の要求をうけいれた

×——×

春三月、再び京城驛頭に立つた彼五年前の岱材高普を受驗に來た紅顔の美少年は、この時すでにその目は異樣な輝やきがあつた、それから十日間もたつたか、安否をきづかふ兩親は崔から『醫專合格』の電報をうけとつた

その頃崔は堅志洞の某下宿屋の一室に居を構へ、何處で手にいれたか、醫專の學生になりすまし立派な醫專の制服制帽を着たて居た、本棚、机、ドイツ語の辭書、横文字の書籍等々揃へた一點の疑ひさへかけられない學生の所有物ばかり、その上、下宿料は滯らせたことなく、毎月キチンと拂ふ、下宿屋の主人はスツカリ信じて居た

彼の生活、それは模範學生そのものゝやうであつた、登校、歸宅の時間もはつきりして居るし、夜などは下宿屋から外には滅多に出ない、机の前に居るか、早く就寢するかの二つなのだ、だから下宿屋の主人は誰彼に、今度來た醫專生は近頃には珍しいまじめな學生さんだとほめたてた

×——×

ほめられるたびに崔は苦笑ひしてゐた、その筈、模範學生の一皮むけば時間になつた小手先きの動きに全部の仕事を持つて白晝盛り場に出入する一人だつたからなのだ、十二分の用意と緻密な策戰をめぐらして實行にとりかゝる萬引、スリ、窃盜の數々、もう一人前の、いや完全な怪盜になつた彼なのだ

最早や、惡の泥にそまつた彼だ、長い人の世に、贋でかためた生活を乘るかそるかの一六勝負、賭い胸をする彼、親への申し譯に打つた『岱材高普入學』の僞電が、も萬更捨てたものではないと悠度五年の後にはこんな結果を生むとは崔自らも知らなかつたのである運命とはいへないだらうか、數奇な人生邪道ではある（寫眞は醫學博士になつたと稱して故郷におくつた崔炳儀）

八日市機
大擧して飛來す
十五機きのふ羅南着

【羅南電話】八日市飛行第三聯隊所屬偵察機十五機は、石田聯隊長指揮の下に廿八日午後四時十五分から四十五分の間に無事羅南飛行場に着陸した、天候に惠まれ絶好の飛行日和で豫定よりも早く、飛行場には田中旅團長、堀下參謀長、李內務部長はじめ官民多數出迎へ各學校生徒も北鮮初めての大編隊飛行隊を迎へた

好天氣だつた
石田聯隊長語る

機より下り立つた石田聯隊長は次の如く語つた

會寧に飛行場が開設され飛行聯隊が出來ることになつてゐるので、こちらへ來るものゝために豫備知識を與へる目的もあり、國境地方の地理狀情視察のために飛んで來た、平壤は午後一時廿五分から先發がスタートしたが天氣が良く追風で豫定より早くついた、途中何だか白いものが見えたがそれは雪だつた、隨分寒かつた、明日は國境方面を飛び明後日新義州の方へ飛んで平壤へゆく豫定である

安永一事件で
恐喝

旣報、京城府內を毒蛇の如く荒し廻り、その贓品で堂々たる吳服商を開店してゐた稀代の怪盜安永一事安昌德事件を繞る脅喝團が鍾路署へ檢擧された、去る五月怪盜安永一が府內樂園洞林某方でプラチナ時計價格五百圓を窃取、屋根傳ひに逃走中、附近の趙在福方の屋上に落したものを同家主人趙が發見、そのまゝ所持してゐた事が鍾路署に探知され、去る十日檢擧されたが、一件書類のみを送局、本人は嚴重說諭釋放したるを知つた前記趙の知人方某外二名が『お前が釋放されたのは吾等が釋放運動をしたからだ』と謝禮金を強要してゐる事が二、三日前鍾路署員に探知され、方某外二名は廿八日檢擧、目下脅喝罪として嚴重取調べ中である

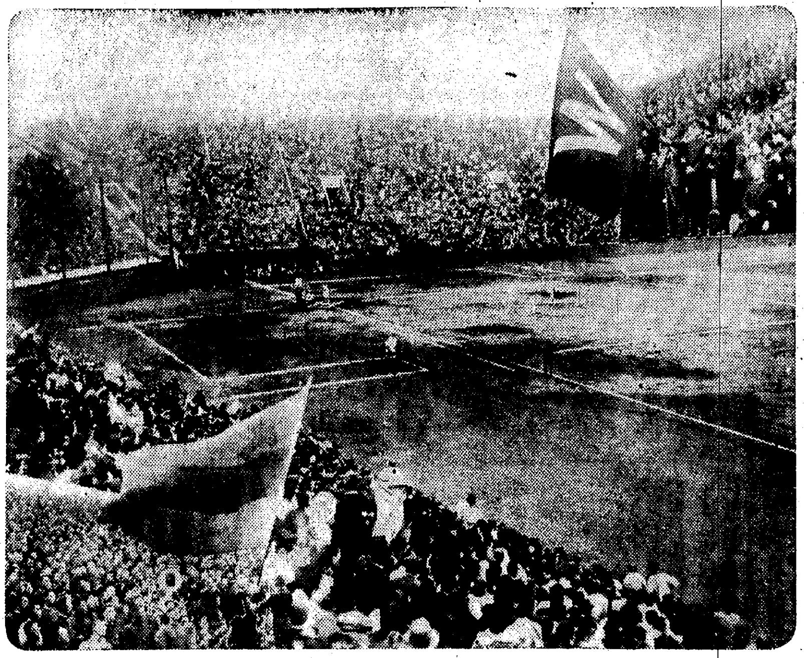

早慶興奮のるつぼ 右上＝早大の應援團、左下＝慶應の應援團（無勝負となつた廿六日の神宮球場）

早慶戰引分け
慶リードしたが早後半追擊
◇日のべの第一回戰◇

【東京電話】雨のため延期された早慶野球第一回戰は廿八日午後二時八分から神宮球場で慶應先攻、野本（球）横澤、齋藤、關口（壘）四氏審判で開始

早	1	0	0	0	0	0	2	0	1	—4
慶應	1	0	0	0	0	3	0	0	0	—4

試合はさすがに劈頭から白熱し六回慶應打つて三點を奪つたが早稻田七回に忽ち二點を酬ひ更に九回裏早稻田小島まづ遊內擊に出て長野バントを失して投飛とした後三好四球に續き永田の三壘線上を拔く二壘打で小島生還、遂に同點となり、後鶴飼二飾に三好ホームに突込んで憤死したが若原死球で二死乍ら滿壘となる、されど竹谷三球で三振し四對四のまゝ日沒のため引分けとなつた（閉戰四時四十五分）

慶應	打數	早大
	32 打數 35	
	4 得點 4	
	8 安打 7	
	0 犧打 0	
	0 盜壘 0	
	4 三振 3	
	2 四死 11	
	3 過失 11	
	3 殘壘 15	

慶應 8 平桝 6 勝川 3 岡田 5 本山 7 中山 PH 灰方 7 國田 9 中田 4 山井 2 櫻井 1 土本 1 稲
早大 8 竹谷 6 白川 5 高須 4 小島 7 長野 9 永澤 PH 佐武 3 呉 PH 永田 2 鶴飼 1 若原

▲試合時間二時間三十八分▲二壘打永田、岡▲三壘打中田

死球を喫して
若原投手入院

【東京電話】滿都の人氣をさらつて火蓋が切られた早慶戰は、第一回は降雨に祟まれ、第二回目は同點で共に雌雄を決せず、沸立つたファンに應へて二十九日第三回戰が行はれることとなつてゐるが、早大の若原投手は廿八日の試合最後の回で楠本投手から左腹に死球を喰つたので閉戰後直に入院手當を加へてゐるが、目下のところ試合出場は至難らしく、天下分目の戰ひに至寶若原を失ふことは早大として忍び難く善々對策を練つてゐる

13—3 法專軍快捷す
對醫專ラグビー戰

高專ラグビー、法專對京城醫專戰は廿八日午後四時半から龍山グラウンドに上野氏審判、法專のキツクオフで開始

【前半】中央線をはさんで混戰の末二十分頃左隅で法專よりFWく押切つてスクラムトライ（ゴール）をあげ、

【後半】三分敵陣深くトリプルに進んだ球を法專横田よく拾つてトライ（ゴール）二十分法專TB鮮やかに守りの淺い醫專バツクを拔いてトライ、二十五分盛り返した醫專有馬獨走五十碼ポスト中央にトライ（ゴール）をあげて氣を吐く

（法專）FW [illegible] HB [illegible] TB [illegible] FB [illegible]（醫專）

法專 13（5—0／8—3）3 醫專

なほ大學對高專戰は十一月四日午後四時半に延期、藥專對高商戰は藥專棄權した

京城肉改善

旣報——京城府衞生課では廿八日から卅一日まで京城肉改善を中心として畜肉商打合會を開催中

永勝匪が歸順

【吉林廿八日發】□□行擊部隊に追ひまくられ逃げ廻つてゐた匪首永勝は遂に廿六日往西縣大龍溝で部下六十七名、人質六名、小銃八十八挺、拳銃八挺、彈藥二千餘發と共にわが軍門に投じ、歸順を申出た、よつて行擊部隊は直ちに武裝解除の上、過去の非行一切を清算し今後は滿洲國の忠良なる臣民として生業につくやう宣誓せしめ廿八日盛大な歸順式を行つた

釜山機橋も擴張
下關と同樣に改造

明年十一月開始の釜連絡の新銳船の就航に際し旣報の通り廣島鐵道局では下關棧橋の改造計畫を決定したが、鐵道局では釜山棧橋の改造計畫に就て廣島側と協議のため、卅、卅一兩日釜山に於て打合せを行ふことになり、佐藤營業課長が出席する

校舍倒れる

【新義州電話】廿六日午前九時廿分頃目下新築中の宣川郡新府公立普通學校校舍一棟が大音響と共に倒壞したが死傷者はなかつた、原因は折柄の強風によるものと云はれてゐるが設計不備の點が疑はれてゐるので宣川署で目下調査中

滿鮮氷上大會

【安東電話】滿洲氷上競技聯盟主催にて本年度滿鮮氷上大會は來春二月二日安東に開催に決定した尙ほオリンピック氷上日本選手一行は出發に先だち練習のため來滿するが、安東では十二月中旬一行を迎へて選拔競技會を開きその收入を寄附することゝなつた

天佑の配下
歸順を申出づ

【安東廿八日發通】匪賊天佑の配下五名は廿七日湯山城の守備隊に歸順した、之れで十月中湯山關々係警備機關に歸順したもの十二回百十七名に上り、此の內には頭目平寶本、天佐、天德等もあり、天佑も二十三日歸順する筈

國境警備の辛苦
愛婦幹部慰問の旅から歸る

愛國婦人會本部理事龜井滿洲子女史は朝鮮本部長今井田政務總監夫人、同副部長渡邊學務局長夫人らと共に、來る廿日來平北國境方面の警察官初め第一線勤務者の慰問の途に上つてゐたが、廿八日午後三時五十分歸城した、龜井理事は廿九日午後三時發歸東の筈であるが次の如く語つた

愛婦として國境に勤務してゐられる警察官初め第一線の方々の慰問行は今度が初めてで、江界を經て滿浦鎭から鴨綠江を約百里上り、それから江岸に沿つて新義州迄慰問の旅をつゞけて來ました、想像以上の困苦に堪へて勤務してゐられる方々の御奉公ぶりを拜見して涙ぐましいほどの感激に打たれました、歸東後各方面に國境警備の辛苦を傳へたいと思ひます

岐阜縣の優良村で
村議十名選擧違反
議決機關全く停止

【岐阜電話】岐阜縣惠那郡加子母村々會議員十名は、去る九月廿五日執行された縣會議員選擧違反の嫌疑を受けて居たが、廿八日遂に十名とも強制收容された、之れがため同村は十二名の村會議員中一度に十名が收容されたので議決機關は全く停止されるに至つた、同村は大正二年原內務大臣より優良村として表彰されたことがある

永井司法主任らが
ギヤング狩り
富豪や名士を脅迫する一團
鍾路署近來の捕り物

最近京城府內に知名の士や富豪に近づき、弱點につけいつて多額の金品を脅迫してゐる一團があることを探知した鍾路署司法係では、數日前から極度に緊張、永井司法主任が陣頭に立ち大活動を行つた結果、府內某所から洪鄕俊（二七）外二名を檢擧、極秘裡に夜を徹して取調べを行つてゐるが、探聞するところによれば前記洪は共犯三名と共に府內各富豪の弱點を探してはそれを種子に多額の金品を強要し中には洪が單獨で殆んど強奪に等しい恐喝を行つてゐた、同署では強盜未遂事件として取調べを行ふ一方、廿八日夜も制私服警官を光化門通一帶に張込ませ、共犯の逮捕に躍起となつてゐる

刎ね飛ばす

京城茶屋町一八〇池殷永君（二三）は廿八日午後四時半頃自動車を運轉して鍾路五丁目を疾走中、鍾路五ノ一二四先で電車をさけんとして通行中の觀底洞四六ノ七一李鍾文君（三七）を刎ね飛ばし、頭部に全治二週間の重傷を負はせた

牛乳を盜んで
賣飛す
二少年の罪

牛乳泥棒が横行するので、龍山署で犯人嚴探中、廿七日朝六時半頃現行中のチンピラ二人を捕へた、京城蓬萊町四ノ一九八李在福（一七）＝假名＝と友人金相成（一八）＝假名＝で二人とも新聞配達をしてはその途中、各所の牛乳を失敬、自分達で牛乳の得意先を拵へて、チヤツカリ金儲けをしてゐた

廿六名を一網打盡
新義州署突然大活動

【新義州電話】廿八日午後三時新義州署後藤高等主任以下刑事數名は王子製紙工場へ急行、勤務中の李某を檢束、更に社宅を襲ひ一網打盡的に廿六名を檢擧して引きあげた、事件は極秘にされてゐるが昨年十月のストライキ事件に關係して背後に操つてゐた〇〇〇〇事件（目下檢擧中）の一派が潛在してゐることが探知されたものらしく重大視されてゐる

昨年
內地人口の動き

【東京電話】廿八日內閣統計局發表に依る昭和九年の內地人人口動態は左の如くである

一、婚姻實數
昭和九年　五一二、六五四件
前年との比較　二六、五九六件（增）
人口千人に付　七、二五件
前年との比較　〇、二九件（減）

一、離婚
昭和九年　四八、六一〇件
前年との比較　六七二件（減）
人口千人に付　〇、七一件
前年との比較　〇、〇二件（減）

一、出生
昭和九年　二〇四三、七八三人
前年との比較　七七、四七〇人（減）
人口千人に付　二九、九七人
前年との比較　一、五八人（減）

一、死產
昭和九年　一一三、〇四三人
前年との比較　一〇九五人（減）
人口千人に付　一、六六人
前年との比較　〇、〇四人（減）

一、死亡
昭和九年　一二三四、六八四人
前年との比較　四〇、六九七人（增）
人口千人に付　一八、一一人
前年との比較　〇、三五人（增）

一、自然增加
昭和九年　八〇九、〇九九人
前年との比較　一一一、六七人（減）
人口千人に付　一一、八六人
前年との比較　一、九三人（減）

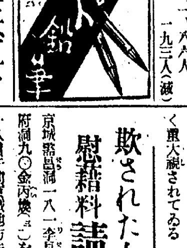

逃げた三少女

廿八日朝國際鐵橋を渡つて滿洲國に入らんとする三名の少女を新義州署員が發見、取調べると仁川府花平里一六〇方春化方金卜淑（一七）、崔永愛（一七）、張福云（一七）の三名で、何れも數日前家出したものと判明、京城道警察部へ身元照會があつた

欺された女
慰藉料請求

京城黃金町一八一李福順（二三）は府內觀水洞九〇金丙煥（二七）を相手取り二千五百圓の慰藉料請求訴訟を十八日午前京城地方法院に提起した

昨年七月金は知人の紹介で相知り、金は李に「俺は金持ちの息子であるから俺と結婚してくれるなら文化住宅を建て、月々五十圓の小遣をやる」と口說き落して李と關係を結けてゐたが、一向に文化住宅も五十圓も與れさうにもなく

十一月一日に
自轉車祭

京城自轉車商工組合では始政廿五周年を記念し十一月一日京城神社で自轉車大祭を開くが、當日は各店から一名宛二百名が各自美しくかざつた自轉車に總裝して府廳前に午前八時集合、京城神社で祈願し樂隊を先頭に府內を一巡する

兄弟が大喧嘩
双方瀕死の重傷

【新義州電話】平北龍川郡內中面龍山洞金誠幹は廿六日晝食の仕度中オンドルで實弟誠文と財產分配のことから口論し、誠幹は激昂の餘り傍にあつた小刀を以て弟の

けふの天氣
天氣は良い

新發賣
超小型のラヂオ
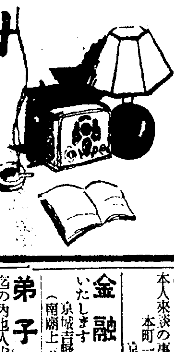
R—10號型
高サ6寸・奧行3寸
三球ペントード
正價　二十二圓
ナショナル受信機

力之日本　十一月特輯號
▲大評判の實益雜誌
賣れる！賣れる！日本一賣れる！ナゼか？讀むと金が出來！出世をする・健康になる・一家は繁榮します 目次の一部を御覽下さい（五十音順）
▲利殖の神 故安田善次郎翁が多年師事せる小笠原本社長へ授けた 利殖遺訓
▲讀んだ日から誰にも金が出來る名篇 金作り生活 心得廿ケ條 谷孫六
▲日本人はナゼ強い
▲必ず出世する銀行會社員の秘訣
▲青年時代と節約貯蓄の必要 ▲有利な投資案內
▲理髮業者の保證付繁昌秘訣
▲千客萬來大成功の旅館經營法
▲必ず儲かる都會の副業・田舍の副業・八種
新時代の商店繁榮策　清水正巳
特別附錄 日本一大商店主七氏に經營秘訣を聞く
▲利殖家必携別冊美本「人生は利殖の戰場」發行以來全部の「實益當選金未拂番號表」
▲定價 廿錢 送料一錢半
▲御注文は振替又は切手代用可なり ▲書店品切の節は直接本社へ
▲東京市日本橋區本町一 振替東京六六二五〇番 電話日本橋二九四一番
力之日本社

最新菜種商講義錄
規則往復ハガキにて申込まれよ
東京・本郷・御殿坂五
宮澤書店

中西トンテ
京城府前 中西テント 電話本局二八四八番 振替京城一二〇七六番

京日案內

產婆 生徒募集（新學期始十月）
武田產婦人科病院內
武田助產婦學講習所
京城長谷川町（電本四五四五番）

看護婦 婦見習募集但二十歲以下（內鮮人を問はず）希望者は左記へ午前中來談ありたし 京城本町四丁目交番横入 山田醫院內 田尻 電本五三二

商店 に經驗あり身元保證確實なる內地人男子希望者は履歷書携帶本人直談に來られたし 株式會社 京城精米所

女店員 高女卒業程度及小女店員履歷書携帶本人來談の事保證人を要す 本町一丁目 京城運動具商會

金融 官公吏會社員の方に極秘月賦にて御用立いたします 京城吉野町一ノ一二三（南廟上バス停留前）ニシヤ

弟子募集 十四五歲より二十歲迄の內地人少女希望者來談のこと 京城明治町二ノ八二 京城美容院

恩給 低利融通並に極秘に何樣にも御相談下さい 內容送呈 電話本局二二六二三番 京城府初音町一二五番地 西村商會

社員 關門會事工場に赴任し得る內地人要務會計事務に充分經驗者保證人を要す 採用希望者は履歷書送附 仁川本町鮮南報道舍社內 北鮮煉瓦會社

アイデアル コールド クリーム
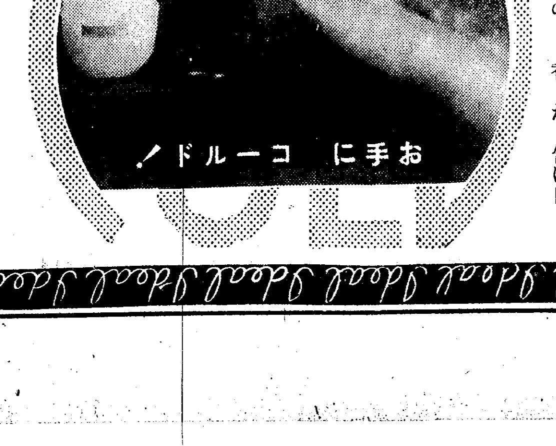

炊事 洗濯 生花 育兒
何でもなさる 貴女の手
兩も キメの細やかな ふつくら柔かいお手だこと
きつと アイデアルコールド クリーム召したのネ
いゝえ隱しても駄目なこと
ホラ〳〵ほんのり 香りが告げ口
六十錢 三十五錢
東京 高橋東洋堂
Ideal Ideal Ideal Ideal Ideal Ideal Ideal Ideal

都會化粧（114）

岸田國士作　田中良畫

落ち行くもの（六）

五色のテープと萬國旗に飾られた部屋のまん中に、卓子が滿々しく白い布で覆はれ、草花のばッと盛られた周圍に、ビール壜と、罐詰と、折の數々が並んでゐる。

もう多少醉ひが廻つたらしく、昇は眼の縁を赤くして、盛んに照子にも飲めと勸めた。

牧野は、さつきから昇の横顔をつくづく眺めながら、なにか云ひたげであつたが、その時、

「こいつ、大分飲めるやうになつたもんだから威張つてやがる。おい、それより、函館へ着いたらすぐ電報寄越せよ」

「もう雪が降つてるだらうな、向ふぢや……」

昇は、憮然として云つた。

「そんなか知ら……？下へ着るものなんかの用意、しておありになる？」

彼女は、母から送つて來た眞綿の胴着を、鞄の底にしまひ込んであることを思ひ出した。

「シャツは買つて來たらう？あの外套ぢや少し心細いが、その代りおれの頸卷を持つてけよ」

「なあに、寒いのは平氣さ。山登りで馴れてるからなあ」

さういふ話を聞いてゐると、照子は、なんとなく胸がつまつた。彼女は、さつきから、もつと賑かにはしやぎたい氣持になつてゐる。さうでもしなければやりきれないのである。そのために、無理に一杯の麥酒を喉へ流し込んだ。この上、話が滅入つたらどうしようと思ふと、もうぢつとしてはゐられない。

「さあ、なんかして遊びませうよ。お腹が空いたら、また食べるの。昇さん、なんか考へてよ、遊び方……」

「よし、無言藝術……」

「三人だと、どういふ風にするの？」

「なんでもないさ。ヂャンケンで負けた奴が科をする。殘つた二人でまたヂャンケンして、今度は、勝つた奴がそつと題を出す。負けた奴は、そいつを當てる。それでいゝぢやないか」

ヂャンケンが始まつて、牧野が科をして、照子が題を出し、昇が當てる役になつた。

照子は、牧野の耳元で「不良少女」と囁いた。

「えッ」

と、牧野は、聞き違ひではないかといふ表情をした。彼女は、更に口を近づけて『不良少女』と、昇に聞えないやうに力を籠めて囁いた。

牧野は、にやにや笑ひながら、科に取りかゝつた。先づ女になるのが厄介である。手附で髪の形をしてみせる。手鏡を出して口紅をつける眞似をする。ウインクをする。口笛を吹く。煙草を喫ふ手つき。

昇は、この時、叫んだ。

「不良少女！」

「うますぎるわ」

照子は、不平らしく感心した。

次は照子が科をする番に當つた。出題者の昇が、首をひねりながら、

「なにがいゝかな。待つてくれ。よし……」

と、急いで、顔を近づけて來た。照子は、妙にぞくつとしたがぢつと我慢してゐた。

「海賊……」

さう囁いて、今度は、

「わかつた？」

と、わざと大きな聲で訊ねて、くるりと一とまはり踵で廻つてみせた。

將棋新手合（四）

於東京市日本橋區蠣殼町二の七　溝呂木將棋所

（圖は四六銀迄の局面）　平香交　香落番

四段△中村熊治（横濱）
三段▲小堀清一（横濱）

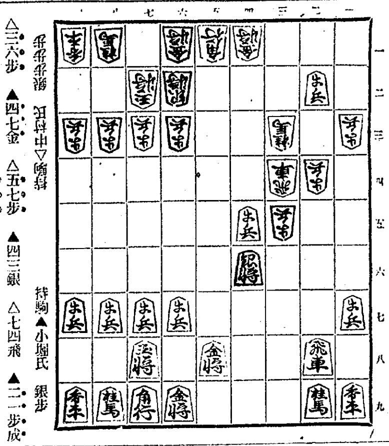

持駒▲小堀氏　銀歩

△三六歩　▲四七金　△五七歩　▲四三銀　△七四飛　▲二一歩成
△二五桂　▲五七角　△三四銀　▲同　銀　△同　飛　▲三五歩
△六四飛　▲五五銀

溝呂木七段講評

（上手）三六歩と突いて、三三桂の活用を圖るのは至當である
（下手）四七金と上るのは形は亂れるが、此の場合當然である
（上手）五七歩打ちは敵角の見通しを消す含みと手懸りを殘す含みである
（下手）四三銀と打ち、二一歩となつて局面の催促を圖るのは順當である
（上手）三四銀打は面白くない、茲は四二金と上つて金銀交換を挑む處である
（下手）五五銀と上るのは、敵飛車を壓迫する決戰手段であるが、少々早い茲は六八金と上る處である

けふの番組　D・K　ラヂオ

廿九日（火）

第一放送

午前六時三〇分（東）基礎英語講座（二十）　武内大造
同七時一分（東）朝の修養　敬育に關する勅語謹解（二）　川村理助
同七時二〇分（東）ラヂオ體操
同七時四〇分　今日の天氣見込
同九時（東）衞生メモ
同九時一〇分（東）氣象通報（釜山ローカル）
同九時一五分　氣象通報料理獻立
同一〇時三〇分（東）家庭講座　禮裝の知識　岡　ハツノ
正午（東）時報　日用品値段、鮮魚卸値段
午後零時五分　琵琶　吉野落　糸井旭絲
同零時四〇分　ニュース
同一時　氣象通報（釜山ローカル）
同一時四〇分（東）野球試合（第二放送）
同二時　母の時間　冬の小兒呼吸器疾患とその手當　京城帝國大學助教授　醫學博士　高井俊夫
同三時一五分　趣味講座（朝鮮語　釜山）世界風俗巡禮（二）
同三時四〇分（東）氣象通報　金岸基
同四時　ニュース
同六時　童謠　一、だん〳〵畑　二、曲り横町　三、とん〳〵峠　四、竹屋の由兵衞　五、さらでずね　六、かやの木山　山中幸子　伴奏　DKオーケストラ
同六時二〇分（東）コドモの新聞　村岡花子
同六時二五分　青年の時間　國家と正義　京城帝國大學教授　尾高朝雄
同六時五五分（東）カレントトピックス
同七時　ニュース、天氣見込、職業紹介
同七時三〇分（東）講演　中央アジア及び近東諸國との貿易關係　特命全權大使　松島肇
同八時　三曲合奏　一、殘月　二、鶴の聲　三絃　宮田かの　尺八　森田仙堂
同八時三〇分（京）合唱—京都同志社榮光館ファウラー講堂より中繼—メシア『救世主』ヘンデル作曲
獨唱ソプラノ　竹内禎子
同　アルト　齋藤靜子
同　テノール　太田黒養二
同　バリトン　内田榮一
ピアノ　中瀨古和子
オルガン　永谷央
合唱　同志社混聲合唱團
伴奏　同志社シンフォニーオーケストラ
同九時（東）ラヂオ小説　荒木又右衞門（三）直木三十五作　指揮　森本芳雄　市川八百藏
同九時三〇分（東）時報、ニュース、氣象通報、翌日の番組、ニュース再放送
同一〇時　ニュース（朝鮮語、釜山）

第二放送

午後零時五分　古談　洪月波
同三時一五分　趣味講座（二）　金岸基
同六時　少年小説　田榮澤
同六時二五分　經典解説　任翼宰
同七時三〇分　特別講話（一）　金雄珏
同八時　花草四百里外　鄭柳色
同八時三〇分（大）混聲合唱
同九時　回心曲　河龍男

あすのき物　三十日（水）

午前七時一分（東）朝の修養　敬育に關する勅語謹解（三）　川村理助
同一〇時三〇分（東）婦人講座　宗教と哲學（二）　文學博士　矢吹慶輝
午後零時五分（大）ラヂオレヴュー　ばれ・ど・うむらう　出演　大阪松竹少女歌劇
同二時　家庭講座　京城高等商業學校講師　堀鶴雄
同三時一五分　趣味講話（朝鮮語　釜山）戀のロマンス　鄭保羅
同六時（東）獨唱と齊唱（一）獨唱（中山梶子）（二）獨唱（平山美代子）（三）齊唱（中山梶子　平山美代子）
同七時三〇分（東）講演　敬育勅語の渙發に就て　文學博士　井上哲次郎
同八時（大）浪花節　忠孝兩全　京山小圓
同八時三〇分（釜）評譚　矢頭衞門七
同八時四五分（東）ラヂオコメディ　がら政どん　唄　笹澤芝美代　古川緑波外

母の時間　午後二時
冬の小兒呼吸器疾患とその手當について
醫學博士　高井俊夫

追々寒くなると共に小兒の氣管枝カタルや肺炎等呼吸器系統の病氣が目立つて多くなつて來ます。主としての次の三項目に就て述べて見たいと存じます

一、重要感冒に犯され易い子供は如何に鍛錬したならばよいか。柔い幼兒の皮膚は成人とは違つて細い種々の注意の下に鍛錬することが大切であり、着物の着せ方、部屋の温度、濕度等にも適當の注意が必要となります

二、肺炎に罹つた時の手當、從來のやうにいたづらに密閉した部屋で蒸氣をたてる樣なやり方に對しては近年種々疑問も抱かれる樣になりました。その正しいと思ふ看護法、又普通の温濕布や芥子濕布の仕方の實際に就て述べます

三、冬期の肺門淋巴腺結核兒童の養生法、冬は結核患者にとつては最も不愉快な時期ではありますが、氣温の低い事自身には決して惡影響は認められません、心がけによつては冬期を利用して充分好成績もあげ得られると思ひます

（講）中央亞細亞及び（演）近東諸國との貿易關係
—午後七時半より—
特命全權大使　松島肇

私は官命により東は印度支那より西は土耳古に至るまでのアジア南部にある我大公使館、總領事館、領事館を巡閲し傍ら各地の事情をも調べてみた印度以東のことは皆樣御承知のことと思ふからアフガニスタン國、イラン國（舊稱波斯）イラック國、土耳古、シリヤ及パレスタインに就てお話してみたいと思ふ。是等諸國の面積を總せますると我國の面積の約五倍に上りますが人口は我人口の半分弱であります。然し大體に於て自然に惠まれず、其經濟力はヒーキ目に見ても貧弱といふ外ありませぬ。從つて是等諸國民の購買力には自ら制限があつて我商品の是等諸國に對する輸出はこの上增加する望みはうすい樣に見受けられた事其他について申述べる

青年の時間　國家と正義
—午後六時二十五分—
城大教授　尾高朝雄

今日は世界到る處非常困難の時機でありまして、此の困難を切り拔けるために、國家の力に頼らねばならぬことが、益々多くなつて參りました。一頃榮えた個人主義は全く時代の流れに取り殘されて、國家主義が盛んに唱へられ、國家の力がそれと共に著しく强化されて來ました。然し如何なる國家もたゞ强くさへあればそれでよい、といふものではなく、常に同時に正しい國家、正義の國家でなければなりません。正義は實に國家の生命であります。然らば、何が國家をして正義の國家たらしめるかと申せば、それは國家を形作つてゐる各個人の眞劍な自覺に俟つの他ありません。個人の自覺を離れて唱へられた國家主義は危險であります。正義の國家は國民各個の自覺を基礎として築き上げらるべきであります

演藝案内

團成社
鍾路三丁目停留場前北角　電光九九
廿九日封切　毎日二回　午前十一時　午後二時七時
◆ユニヴァーサル超特作日本版　ボリス・カアロフ主演　フランケンシュタインの花嫁　ジェームス・ホエール監督
◆百雷同顫に怒號する怪物に戀慕の黒い影！狂へる怪物が恐怖と戰慄の嵐の中に凱歌の雙手を擧げて再び茲に—怪物の再來絶對恐怖映畫
◆MGM超特作日本版　スタン・ローレル　オリヴァー・ハーデイ主演　玩具の國
◆その素晴しい音樂に醉ひ、幼い頃に抱腹絶倒する大掛りな音樂喜劇
◆アサヒ映畫全發聲映畫　浪曲琵琶オールトーキー　白虎隊

中央館
新興キネ特門封切　電本(三〇四)
廿九日封切（六日間）晝夜二回興行午前十一時開場
●秋麗に燦たり矣！本格的映畫鑑賞シーズン來る！突如問題の東西二大名篇掲出島ファン諸彥待望裡に堂々大公開！
ユニヴァーサル超弩級日本版　監督ジェームス・ホエール氏　フランケンシュタインの花嫁　世界映畫界の驚異、怪漢ボリス・カアロフ主演
新興キネマ第一回記錄映畫　赤道を越えて　監督上砂泰藏・撮影東健
新興キネマ京都撮影所・第一映畫社撮影・寶壽郎プロ撮影（共同製作）　原作行友李風・監督山本松男　パート・トーキー　月形半平太
寶壽郎プロ本年度第一回特作　劍戟千嵐寶壽郎主演　原駒子、櫻井勇、宮川敏子、頭山桂之助大競演他寶プロ總出演！　風雲三郎、森光子、小金井勝

松竹座
P・C・L・東寶　黄金町　電本(六三)
廿九日封切　錦秋を飾る絶對待望の無敵豪華陣！　三回興行　第一回十一時三十分　第二回二時三十分　第三回六時三十分　●十二時半迄の御入場者に各等半額割引　御入場料大人卅錢　學生小人廿錢　小學生十錢
PCL超大作トーキー　原作菊池寛　監督矢倉茂雄　竹久千惠子主演　舊戀　滿潮彦　生方賢一郎　汐見洋　神田千鶴子共演
●寶塚全部日本語版　マツクス・ノセック監督　バスター・キートン主演　キートンの爆彈成金
極東映畫超特作　仁科熊彥監督　市川壽三郎主演　魔刄紅蜥蜴　片岡左衞門、駒井淺枝、若目輝夫、水の江瀧子助演

京喜館
松竹共營　鐘路三丁目　電光一五
二十八日ヨリ三日間階下席二十錢
蒲田特作映畫　原作脚色柳井隆雄　監督野村浩將

朝日座
京城本町五丁目　電本(三六)
十月二十四日より六日間限り毎夕五時半開幕
元日活大幹部　尾上多見太郎一黨
二の替り狂言　1、愛慾の怒濤　三場　2、母　一場　3、俵星玄蕃　六場
演劇シーズン中秋第一陣元日活大幹部尾上多見太郎と其一黨六十餘名の大一座豪華陣にてデビュー！帝劇名花宮路滿子を特別加盟其他新進若手男女優を網羅し映畫より實演へ！映畫から實演復歸の劍戟界の巨頭尾上多見太郎丈の初日目見得日活時代各社競演の鳴門祕帖上演に際して多見太郎丈の陣場彌十郎は各社の先鋒を走り斷然リードしたる熱演來れ更生の意氣溢る大奉仕版　破格料金　特等壹圓　壹等七十錢　貳等四十錢

大正館
大都映畫　櫻井町時計場前　電本(三〇)
二十六日より特別大公開　大衆料十錢均一
大都映畫超特作現代劇　ハヤブサヒデト監督主演得意の大猛闘活劇　地獄に結ぶ戀
パラマウント社超特全發聲日本版　リユイス・キヤロル原作　ノーマン・マクラウド監督　不思議の國のアリス
ゲーリー・クーパー・ジャック・オーキー・リチャード・アーレン・シャーロット・ヘンリー・ゲーリー・グラント他パ社オールスター總出演　此れについてお伽の國へ御案内する映畫で、なつかしい貴方をお童心に甦へらせ、お子樣方には特に歡迎されます
◎特に入場料金は奈禮御禮興行として破格大衆料金にて御覽に入れます。但し當興行はプレイ券御斷りいたします
大都映畫超特作　巨匠白井戰太郎監督渾心の傑作　近衛十四郎、木下双葉主演　東龍子、相模傳三郎、浮田勝三郎　銀平くづれ格子

喜樂館
日活直營　京城本町　電本(三〇)
廿三日より特別公開　先驅者は常に獨歩！文壇の巨作の映畫化とトーキー界の完全制覇！
日活大秦發聲合同超大作オールトーキー　原作大佛次郎監督志賀西果　地雷火組　前後篇大會　黒川彌太郎　阪東勝太郎主演　村井永三郎　小林重四郎　吉野朝子　高津愛子　五月潤子　多々良瀧路
戀のしがらみ　京でなぬかの　昔戀しや夕やけ小やけ　わがみうたひし　清の絆　面やつれ　筒井商
日活多摩川特作品オールサウンド版　文藝映畫陣の先驅　千葉泰樹監督　小杉天外原作　魔風戀風
新人社桂珠子大島屯里田記代主演　一本禮二戸田春子田村美紗子助演　明治文壇小説界の巨作當時のモダンガールを描いて洛陽の紙價を高からしめた小杉天外の名作！

京城劇場（元演藝館）
本町三丁目（電話本局一五一四番）
二十七日より毎夕六時開演　新歌舞伎、現代劇元松竹專屬俳優　川上正夫兩面劇大一座　外五十名出演
特別出演帝キネ出身都靜子孃出演　劇達者、粒揃ひそして時代に應じて變つた新しい行き方の川上正夫兩面劇大一座五十餘名は二十七日より京城劇場に於て絶體幕なしにて開演到る所白熱的大人氣にて新舊兩派の二日分の演劇が一夜の内に超スピードで見られます…小説よりも面白い皆樣に喜ばれるお芝居…此の大一座の來演を機會に鄭文堂、盛文堂新聞舗では愛讀者優待の微意で各等半額優待券を發行致しますどうぞ御利用の程を！
プログラム
十月二十九日（三日間）　一、新派　娘義太夫　全七場　二、舊劇　白蛇由來　全五場
十一月三十日（四日間）　一、舊劇　大岡政談捕物帳　全七場　二、新派　艶物語　全七場

及川道子主演　夢見る頃　江川宇禮雄大阪東代日下部章共演　オールトーキー　制服の處女の胸に打診を加へてそのローマンチックな幻想の世界とセンチメンタル青春の感激のおのゝきを淡きリズムにのせて描く純情と涙のローマンス
京都下加茂特作時代劇　原作柳川眞一　監督秋山耕作　阪東好太郎　飯塚敏子主演　兄貴　菅原秀雄　網川京子　風間宗六　天野刃一共演

浪花館
松竹映畫全鮮封切　明治町一(三〇)　桑井三郎、清水明大競演
二十八日封切　連日滿員御禮超特別大興行（上映順）
一、眼と耳の新聞　松竹發聲ニュース第二百三十一輯
二、右太プロ超特作オールトーキー　原作脚色秋篠珊次郎　監督井上金太郎　主演市川右太衞門　特別出演　國定忠次　天一坊以來トーキー俳優として定評のある巨星右太衞門と名匠井上監督の名コンビが行つまりし現時代劇界の新境地を開く大野心成功篇！
三、コロムビア特作漫畫
四、第一映畫超特作オールトーキー　原作川口松太郎　脚色島佐四郎　監督石本統吉　主演鈴木傳明　中野英治　月田一郎　戀日記　名物三人男

朝鮮郵船定期出帆

◉北鮮新潟連絡　△印ハ船客斷リ
新京丸、重噸三、五六八噸　定員一等十二名、二等四十二名、三等百二十八名
雄基　三ノ日　午前六時發
羅津　三ノ日　午前八時着　午前九時發
清津　三ノ日　正午十二時着　午後五時發
新潟　五ノ日　正午十二時着　七ノ日　午前十一時發
清津　九ノ日　午前八時着　午前十一時發
羅津　九ノ日　午後二時着　午後五時發
雄基　九ノ日　午後七時着
北鮮横濱直行　東京—阪神—關門—コース
△太海丸　羅津十一月五日雄基七日清津九日　釜山—關門—大阪—名古屋—清水—横濱寄港
北鮮東京行
長壽山丸　雄基十九日　清津二十日　元山二十三日　關門—名古屋—横濱—清水寄港
○急行船
盛京丸　雄基一日　清死四日　元山五日　關門—大阪—名古屋　清水—横濱寄港
西鮮東京行
△咸鏡丸　仁川三日　群山一日　木浦二日
△佐賀丸　仁川三日　鎭南浦十日　仁川十二日
北鮮名古屋行　釜山—博多—關門　阪神寄港
○陸軍運輸部御用船
立神丸　清津十日　元山十三日　釜山—博多—關門—神戶寄港
北鮮大阪行
清津丸　雄基三日　清津一日　元山五日
榮江丸　雄基二日　清津四日　元山八日
西鮮大阪行
○南部線　釜山—關門—神戶寄港
慶州丸　仁川十日　群山十六日　木浦二十日
漢江丸　仁川十四日　群山十四日　木浦十四日
○北部線　博多直行—神戶川寄港
漢城丸　仁川一日　鎭南浦四日　仁川七日
漢江丸　鎭南浦六日　仁川二十日
新義州丸　新義州二日　鎭南浦四日
敦賀行　新舞鶴—舞鶴—宮津—境延長
釜山丸　雄基　清津四日　元山六日
鹿兒島、三角行　釜山—博多—長崎寄港
錦江丸　仁川四日　群山五日　木浦六日
○博多直行船　長崎寄港
櫻島丸　大連十日　仁川三日
西鮮清津行
平安丸　仁川　日　鎭南浦　日　釜山　日
北鮮上海、青島行
平安丸　清津　日　釜山　日
上海行　青島延長—群山—木浦・隔航寄港
青島行　安東—芝罘—大連寄港
仁川六日鎭南浦　日釜山二日
會寧丸　仁川三日　鎭南浦　日
大連行
櫻島丸　仁川六日　鎭南浦　日
錦江丸　仁川九日　鎭南浦　日
浦鹽行
清津丸　元山　日　清津三日　雄基三日
△乘船賃金低廉船中食事付
△右ノ外臨時臨時船ヲ配船シ船腹ノ潤澤ヲ取計ヒ居リマス
歐州行　伏見丸　横濱　十月廿七日　神戶　十月卅一日　門司　十一月二日
日本郵船定期出帆

京城南大門通リ五ノ一　朝鮮郵船株式會社　代表電話本局（2）四一九五番
釜山支店　大橋通　元山支店　海岸町
仁川出張所　港町　電話長一二四番
北鮮出張員　清津府北星町　電話長三五一番
京城代理店　朝鮮運送會社　電話本局五一一一番
鎭南浦代理店朝鮮商工會社　仁川代理店　朝鮮運送會社　群山代理店　群山海運會社　木浦代理店　朝鮮運送會社　釜山代理店　大池回漕店　元山代理店　朝鮮運送支店　城津代理店　朝鮮運送支店　清津代理店　國際運輸支店　羅津代理店・雄基代理店　國際運輸支店

大阪商船定期出帆

◎内、臺灣連絡優秀客船
北鮮阪神行（門司經由）急行
清津午前十時發　門司翌々日前十時着
雄基前日發
洛東丸　十一月二日
貴州丸　十一月四日
鮮海丸　十一月六日
河南丸　十一月九日
北鮮臺灣行
江蘇丸　清津發十一月廿二日　清津、雄基、城津、興南、博多、長崎、鹿兒島、基隆、高雄行
大連内地直行　日滿連絡毎日發
朝鐵、滿鐵主要驛ニ於テ船車連絡切符發賣
大連發午前十時—門司着後一時—神戶早朝
吉林丸　熱河丸　うすりい丸　ばいかる丸　扶桑丸　はるびん丸　あめりか丸　しとりか丸　やまと丸
大連　十一月二日　八日　十三日　十六日　二十四日　二十七日　一日　二十一日　二十三日
門司　四日　十日　二十日　八日　二十六日　十九日　一日　三日　五日
神戶　五日　十一日　二十一日　九日　二十七日　二十日　三日　四日　六日
内臺連絡　毎五日目發　門司發正午
門司基隆直行　高千穗丸　十一月九日　蓬萊丸　十一月五日　瑞穗丸　十一月一日
（基隆着翌々日午後一時）
門司より神戶行大型船便多數あり詳細は左記御問合せ下さい（案内書進呈）
京城府南大門通三丁目一〇六　東京火災ビル四階　大阪商船株式會社京城出張所　電話本局長一〇三〇番
鮮内代理店・案内所
仁川　慶田組　釜山　釜山商船組
清津・雄基・羅津　國際運輸會社
ジャパンツーリストビューロー案内所　京城三越、平壤三中井、釜山三中井、安東大和橋

大阪商船仁川出帆
●阪神行（船客御斷）
十月三十日　神安丸　海州寄港
十月三十日　順吉丸　群山、門司寄港
十一月二日　昭天丸　海州寄港
十一月二日　泰仁丸　群山、尾道寄港
十一月六日　第三大菩丸　群山寄港

●名古屋、京濱行　十一月一日　興丸　清水寄港
●鎭南浦、安東行　十一月二日　江龍丸　鎭南浦止メ
●海州行　十月三十日　神安丸
十一月三十一日　昭天丸
内地各港及台灣、北海道、支那、南洋、南北米、亞弗利加、歐洲、濠洲等の各地行接續通し貨物取扱致候
大阪商船株式會社仁川代理店　株式會社　慶田組　四二番・二一一番（出荷）九八四番（入荷）二一〇番（宿直）二七八番（現場）

嶋谷汽船出帆
仁川出帆代理店日鮮海運株式會社　電話五〇番
朝鮮總督府命令航路　朝鮮北海道大連線
大連直行（三等七圓）
×印八幡太行
×天明丸　×朝海丸　石丸　明石丸　日本海丸　十一月十二日　十月廿八日　十一月十三日　十月廿一日
裏日本、北海道、樺太行（各地急行）
×印八幡太行
鎭南浦出帆　代理店日鮮海運出張所　電話五三九番
×天明丸　×朝海丸　石丸　明石丸　日本海丸　十一月八日　十一月十八日　十一月廿五日　十一月廿二日　十月十八日
仁川出帆　代理店日鮮海運株式會社　電話五〇番
×天明丸　×朝海丸　石丸　明石丸　日本海丸　十一月十二日　十月廿二日　十一月七日　十一月十七日　十月廿八日
群山出帆　代理店　群山海運會社　電話一四番
天朝丸　海丸　日本海丸　十一月十三日　十一月十八日　十月五日
木浦出帆　代理店　鮮海運出張所　電話八四番
天朝丸　海丸　日本海丸　十一月十四日　十月廿四日　十一月六日
釜山出帆　代理店　澤山兄弟商會　電話四〇八番
×天明丸　×朝海丸　石丸　明石丸　日本海丸　十一月十五日　十月廿五日　十一月十二日　十一月七日
浦項出帆　代理店　浦項運輸會社　電話一三番
天朝丸　海丸　日本海丸　十一月十六日　十月卅一日　十一月八日
内地寄港地　境、宮津、敦賀、伏木、舞鶴、新舞鶴、船

川崎汽船、小樽、大泊
各廳命令航路　北海道—北鮮線
北陸、北海道行　笠戸丸　定期
雄基出帆　代理店　國際運輸支店　電話二七番
十一月廿一日　十一月卅一日
清津出帆　代理店　國際運輸支店　電話一八番
十一月廿二日　十一月卅一日
城津出帆　代理店　北鮮商船組　電話二一番
十一月廿二日　十一月一日
西湖津出帆　代理店　富田商店　電話二八番
十一月廿四日　十一月一日
元山出帆　代理店　朝鮮運送支店　電話二〇番
十一月廿五日　十一月三日
内地寄港地　伏木直行、新潟、酒田、船川、青森、函館、小樽
◇各船共最新式優秀貨客船ニシテ娯樂施設完備ス
切符發賣所　前記各代理店並各地ジャパンツーリストビューロー案内書送呈　本社及代理店ヘ御申越アリ次第各號航路案内書ヲ送リ致シマス
神戶市神戶區明石町　嶋谷汽船株式會社

阿波共同汽船出帆
威海衛、芝罘、大連行
利通號　十月廿九日午前　時入港　十月卅一日午前　時出港
威海衛、芝罘、大連行
第三十六共同丸　十一月一日午後　時入港　十一月三日午前　時出港
鎭南浦、大連、天津行
長山丸　十月廿七日午後　時入港　十月廿八日午前　時出港

營口直行
永源號　月　日午後　時入港　月　日午前　時出港
◇朝鮮鐵道局主要驛ニテ乘客運連絡運賃物取扱仕候
乘客切符發賣所　ジャパンツーリストビューロー　京城三越支店内案内
代理店　仁川海岸町四　野口商會　電話二四番・二三七番

法人登記公告
水原金融組合昭和拾年拾月七日事務所ヲ水原郡水原邑山樓里貳〇八番地ノ貳ニ移轉ス
右昭和拾年拾月七日登記
京城地方法院水原支廳

商業登記公告
株式會社朝鮮殖産銀行（社債）第百六拾四回社債ノ總額金五百萬圓各社債ノ金額壹萬圓社債ノ利率年四分參厘社債償還ノ方法及期限昭和拾年拾貳月貳日ヨリ昭和拾參年拾月五日迄ノ據置後毎年貳回五月拾五日及拾壹月拾五日ニ毎回金拾萬圓以上ヲ抽籤ニ依リ償還シ昭和貳拾五年拾壹月拾五日迄ニ全額ヲ償還スルモノトス但シ据置期間經過後ハ何時ニテモ買入銷却ヲ爲シ又ハ臨時償還ヲ爲スコトアルベシ各社債ニ付拂込ミタル金額金額
右昭和拾年拾月參日登記
合資會社朝鮮阿波屋商會（解散）昭和拾年九月參拾日總社員ノ同意ニ因リ解散ス
合資會社（設立）商號合資會社アヤラヂオ商會本店鎭南浦府龍井町壹番地目的ラヂオ及電氣機具其他附屬品ノ販賣修繕並之ニ附帶スル事業設立ノ年月日昭和拾年九月貳拾九日社員ノ氏名住所出資ノ種類價格及責任鎭南浦府龍井町壹番地金壹千圓也無限金松鶴同府億兩機里六四番地金七百圓也有限李商弼同里壹貳六番地金八百圓也有限裵東燦存立ノ時期設立ノ日ヨリ滿拾個年解散ノ事由總社員ノ同意
右昭和拾年拾月貳日登記
平壤地方法院鎭南浦支廳

商業登記公告
一、商號（設定）商號日鮮金物商店營業ノ種類金物營業所振威郡平澤面平澤里九七番地商號使用者ノ氏名住所水原郡海南島山里四貳八番地金鎔龍
右昭和拾年拾月貳拾壹日登記
二、坂井合名會社（清算結了）昭和拾年拾月拾五日清算結了
右昭和拾年拾月貳拾壹日登記
京城地方法院平澤出張所

商業登記公告
株式會社朝鮮殖産銀行（社債變更）昭和拾年九月參拾日左記社債壹部償還ニ依リ其ノ社債總額ヲ左ノ通リ變更ス第八拾九回社債殘額金貳百拾參萬五千圓也第九拾回同金壹百六拾萬七千圓也第九拾壹回同金壹百拾八萬參千圓也第九拾二回同金八拾萬七千圓也第九拾四回同金四拾七萬五千圓也第百貳回同金參拾四萬八千圓也第百參回同金參拾六萬五千圓也第百四回同金拾七萬八千圓也第百六回同金壹百八拾六萬圓也第百八回同金貳拾五萬參千圓也第百拾七回同金貳拾七萬貳千圓也
右昭和拾年拾月貳日登記
京城地方法院原州支廳

日本共立火災保險株式會社
資本金五百萬圓
一、當會社は確實を本旨とし御便利に業務御取扱可申候
一、當會社は損失を公平且つ迅速に支拂可申候
電話又は御一報次第社員參上可仕候
本社　東京市京橋區銀座西六丁目三番地五
取締役會長　原錦吾
專務取締役
京城出張所　京城府本町三丁目三九番地（電話本局長一五六六番）
出張所長　三鍋才次郎
鮮内代理店所在地　京城、仁川、水原、清州、忠州、公州、麗水、大邱、金泉、浦項、慶州、尚州、釜山、馬山、鎭海、統營、晋州、海州、沙里院、平壤、鎭南浦、新義州、春川、鐵原、咸興、元山、羅南、清津、城津、會寧、雄基、大田、江景、鳥致院、全州、群山、裡里、光州、木浦

年賦定期貸付
普通銀行業務
日本銀行代理店　日本勸業銀行代理店　朝鮮貯蓄銀行代理店
京城南大門通二丁目百四十番地ノ一
株式會社朝鮮殖産銀行
頭取　有賀光豐
資本金參千萬圓
全鮮各地に支店派出所六十ケ所並に内地大阪に支店あり

投網釣具
麻糸製五分目　二尋　八圓・四分二尋　十圓
四本ツキ釣竿　三十錢ヨリ
其他　綿糸　釣針　カスミ網
漁網漁具御商
京城永樂町二丁目　吉備商會
電話本局(2)〇三二四番　振替京城四三二八番
御申込次第カタログ送呈

銘酒　朝の花　アサノハナ

バイエルアスピリン
感冒、頭痛
神經痛、ロイマチス性疼痛
バイエルアスピリンは、獨逸製眞正アスピリンにして、三十五年來の優秀劑なり。
「バイエル十字」のマークは信用保護のために附せらるお買求めの際は、バイエルアスピリンと指名せられマークに御注意を冀ふ。
錠劑　2錠　6錠　20錠
粉末　25瓦　250瓦　500瓦
»Bayer«
BAYER
バイエル藥品合名會社
神戸局郵便私書函一〇七番
35—1255(O)